

2023年度全国通訳案内士試験
第1次筆記試験
＜日本地理＞の傾向と対策

ハロ一通訳アカデミー
植山源一郎

目次

1	ガイドライン、問題作成委員、配点構成、問題数
3	合格への道、無料学習サイト・資料
4	2022年度問題の解説
8	2022年度問題
17	2015年度～2022年度に出題された重要項目
21	日本の世界遺産
22	2021年に登録された世界遺産
25	2019年に登録された世界遺産
27	2018年に登録された世界遺産
29	2017年に登録された世界遺産
31	広域観光周遊ルート
33	国立公園
34	重要伝統的建造物群保存地区
35	外国人に人気の日本の観光スポットランキング
36	世界遺産、広域観光周遊ルート、国立公園のまとめ
42	温泉
44	重要基本事項
47	名数
48	ジオパーク
	<過去問解説>
49	2021年度問題の解説
55	2020年度問題の解説
61	2019年度問題の解説
63	2018年度問題の解説
	<過去問>
66	2021年度問題
73	2020年度問題
81	2019年度問題
91	2018年度問題

<ガイドライン>

●2023 年度ガイドライン (2022 年度と同じ)

<試験全体について>

日本地理、日本歴史及び一般常識についての筆記試験は、外国人観光旅客が多く訪れている(?)又は外国人観光旅客の評価が高い観光資源(?)に関連する地理、歴史並びに産業、経済、政治及び文化についての主要な事柄(日本と世界との関わりを含む。)のうち、外国人観光旅客の関心の強いもの(?)についての基礎的な知識を問うものとする。

(1)免除規定

総合旅行業務取扱管理者試験又は国内旅行業務取扱管理者試験に合格した者が全国通訳案内士試験を受験する場合は、日本地理についての筆記試験を免除する。

(2)試験方法

- ・試験は、外国人観光旅客が多く訪れている(?)又は外国人観光旅客の評価が高い観光資源(?)に関連する日本地理についての主要な事柄(日本と世界との関わりを含む。)のうち、外国人観光旅客の関心の強いもの(?)についての基礎的な知識を問うものとする。
- ・試験の方法は、**多肢選択式(マークシート方式)**とする。
- ・試験時間は、**30分**とする。
- ・試験の満点は、**100点**とする。
- ・問題の数は、**30問程度**とする。(2022年度は、**30問**出題された)
- ・内容は、**地図や写真を使った問題も含まれるもの**とする。(←2020年度に変更になった点)

(3)合否判定

- ・合否判定は、原則として**70点**を合格基準点として行う。
- ・実際の平均点が合格基準点から著しく乖離した科目については、当該科目の試験委員と試験実施事務局から構成される検討会を開催する。この調整は、平均点の乖離度及び得点分布を考慮して行う。
- (※)過去数年間、合格基準点が下げられることはあっても上げられることはなかった。
- (※)筆記試験の合否判定については、科目ごとに合格基準点を設定し、すべての科目について合格基準点に達しているか否かを判定することにより行う。受験者には筆記試験の合否のほか、科目ごとに合格基準点に達したか否かを通知する。

●そもそも、「合格基準点」とは何か？

通訳案内士試験は、1949年から約73年の歴史を持つ国家試験だが、長年に渡り、「**難問、奇問、珍問の通訳案内士試験**」の異名を誇ってきた。下記は、その件で、私が「AERA」から取材を受けた記事である。

・問題がニッチすぎる？難問奇問珍問の国家資格「通訳案内士」

マスコミに叩かれるようになって初めて、観光庁も思い腰を上げ、「ガイドライン」→「合格基準点」の設定、改正を重ねてきたが、その際、**<合格基準点＝出題者が、その科目の平均点となるように作成する基準点>**ということが大前提となってきた。つまり、平均点を取れば、合格ということである。

それでも、日本地理の合格基準点(＝平均点)が、年度により、**50点台**という「**難問、奇問、珍問がない現状**」がある。

- 一番の問題点は、問題で問われている内容が、多くの場合、**現場の通訳案内士が実際に必要とされる(観光)知識から乖離していること**である。

＜日本地理＞の問題作成委員の変遷

●問題作成委員

マークシート方式が採用された2004年度から2021年度までの出題形式、内容、配点構成を分析すると、＜日本地理＞の問題作成委員は、4グループ(A、B、C、D)(1グループ2名)が担当したと考えられる。

【Aグループ】2004年度～2007年度を担当

【Bグループ】2008年度～2010年度を担当

【Cグループ】2011年度～2019年度を担当

【Dグループ】2020年度～2022年度を担当

【Dグループ】が、2023年度を担当するかどうかは、不明であるが、直近の5年間の既出問題(2018年、2019年度、2020年度、2021年度、2022年度)の出題傾向はよく見ておくことが大切である。

年度別の大問、小問の配点構成、問題数

●2018年度

2点×17題+3点×22題=100点

問題数:39題

●2019年度

2点×20題+3点×20題=100点

問題数:40題

●2020年度

2点×26題+3点×16題=100点

問題数:42題

●2021年度

2点×4題+3点×20題+4点×8題=100点

問題数:32題

(注意)4点の問題が8題出題された。

●2022年度

3点×20題+4点×10題=100点

問題数:30題

●年度別＜正解の番号の個数＞

正解	2018年度	2019年度	2020年度	2021年度	2022年度
1	11	8	14	5	11
2	7	13	9	7	7
3	11	11	12	10	8
4	10	8	7	10	4

※＜日本地理＞の正解の番号には、規則性がなく、「迷ったら、○番を選べ!」とは言いにくい。

●年度別＜写真、地図の枚数＞

	2018年度	2019年度	2020年度	2021年度	2022年度
写真	12	14	0	0	1
地図	2	1	2	1	0
計	14	15	2	1	1

※「ガイドライン」の変更に注意

2019年度以前: 地図や写真を使った問題を中心としたものとする。

2020年度以降: 地図や写真を使った問題も含まれるものとする。

<合格への道>

「彼を知り己を知れば百戦殆からず」と申します。

まず、既出問題(最低5年分)を見て**出題傾向**、**自分の強い分野**、**弱い分野**を知ることが、すべての出発点になります。

- [2022年度<日本地理>問題\(解答付\)](#)
- [2021年度<日本地理>問題\(解答付\)](#)
- [2020年度<日本地理>問題\(解答付\)](#)
- [2019年度<日本地理>問題\(解答付\)](#)
- [2018年度<日本地理>問題\(解答付\)](#)

次に<合格体験記>を読むことにより、合格者の足跡をたどり、合格への道のりを**追体験**してください。

<合格体験記>は合格への道筋を示してくれます。

また、勉強に行き詰まったときに<合格体験記>を読むと、**必ず道が開けます。**

- [2022年度<合格体験記>](#)
- [2021年度<合格体験記>](#)
- [2020年度<合格体験記>](#)
- [2019年度<合格体験記>](#)
- [2018年度<合格体験記>](#)

2022年度1次試験<1次レポート><合格体験記>もご参照ください。

- [2022年度1次試験<1次レポート>](#)
- [2022年度1次試験<合格体験記>](#)

<無料学習サイト・資料>

本資料とともに、下記の<無料学習サイト・資料>も有効活用していただきたい。

- [<項目別地図帳> \(必須\)](#)
- [<都道府県別地図帳> \(右に、90度回転させてご利用ください\) \(必須\)](#)
- [マラソンセミナー<日本地理>動画学習コーナー](#)
- [マラソンセミナー<日本地理>音声学習コーナー](#)
- (写真問題対策) [<Flashcards Deluxe>](#)による学習法
- 第1次邦文試験対策[<特訓 1800 題>の文字データ](#)
- [<Flashcards Deluxe>](#)でも、<特訓 1800 題>を4択問題形式で学習できます。

【1】① [亀田半島](#)

【2】② [カトリック元町教会](#)



【3】③ [函館山](#) (2016 年大問 2 問 2 に出題)



【4】④ [湯の川温泉](#)

【5】②a [庄内平野](#)—b [最上川](#) (2017 年、2018 年に出題)

最上川(もがみがわ)は、山形県を流れる一級河川最上川水系の本川。流路延長 229km は、一つの都府県のみを流域とする河川としては日本国内最長である。

<日本三大急流>

・[富士川](#)(ふじかわ)(2018 年に出題)

長野県・山梨県・静岡県に跨(またが)る。標高 2,685m から 128km を駆け降り、駿河湾(するがわん)に注ぐ。上流では釜無川(かまなしがわ)と呼ばれる。「ふじかわ」と濁(にご)らないのが正式。

・[球磨川](#)(くまがわ)(2021 年に出題)

熊本県を流れる。標高 1,400m あたりから 115km をかけて八代海(やつしろかい、不知火海(しらぬいかい)とも呼ばれる)に流れ込む。球磨焼酎(くまじょうちゅう)や、西日本で 3 番目に大きい鍾乳洞(しょうにゅうどう)である球泉洞(きゅうせんどう)が有名。

[最上川](#)(もがみがわ) (2017 年、2018 年に出題)

山形県を流れる。標高 2,024m から 229km をかけて日本海に注ぐ。「五月雨(さみだれ)をあつめて早(はや)し最上川」と松尾芭蕉(まつおばしょう)が詠(よ)んだ。

<日本三大急流>の覚え方: **富士山で熊がガミガミ怒ってる。**

【6】③米

【7】① [史跡](#)

【8】①江の島



【9】④b 若宮大路 - C 段葛 (だんかずら)



【10】①江ノ島電鉄 (2019 年大問 7 問 4 に出題)

【11】②切通し

【12】①岐阜県(馬籠宿) (2017 年、2019 年に出題)

馬籠宿の場所は、元々、長野県だったが、2005 年 2 月に岐阜県中津川市に編入され現在に至る。
妻籠宿の場所は、長野県木曾郡南木曾町にある。(2017 年、2019 年大問 3 問 3 に出題)



【13】③木曾山脈

【14】③島崎藤村



【15】①中央構造線

【16】①串本

【17】②金峯山寺(きんぷせんじ)



本堂(葺王堂)

【18】③つぼ湯(2017年大問10問2に出題)

【19】①筏流し

【20】④彦根城



●**国宝五城** : 姫路城、彦根城、松本城、犬山城、松江城

※天守が国宝五城: 引越(彦根)して、姫(姫路)が待つ(松本)待つ(松江)、ネコが来なくて、犬(犬山)がワンワン

【21】④屋根付き橋

【22】①臥龍山荘(がりゅうさんそう)



【23】①鵜飼

【24】③白山 (2015 年に出題)



【25】③仙巖園 (せんがんえん) (2016 年、2018 年大問 13 問 1 に出題)



仙巖園の庭園と桜島

【26】②集成館機械工場 (2017 年、2018 年に出題)

【27】③知覧

【28】①大山 (2020 年大問 10 に出題)



【29】②斐伊川

【30】②出雲大社 (2018 年大問 8 問 1 に出題)



拝殿 (手前) と本殿 (右奥、国宝)

各問題に対する解答はマークシートの解答欄にマークすること。例えば と表示のある問題に対して④と解答する場合は、マークシート の解答欄の④にマークすること。

1.

北海道函館市は道南部の (a) からさらに突き出た砂州上に中心市街地が立地している。函館の都市としての起源はアイヌと本州からの移入者が混住する海産物交易地にあるが、1859 年の日米修好通商条約により西洋諸国と貿易をする港湾都市としても発展するようになった。現在でも b 洋館や教会など当時の面影を残す建築物が多く残っており、そのような異国情緒にあふれた景観や雰囲気は観光客を惹きつける。また、砂州の陸繋島にあたる (c) からの眺望はミシュラン・グリーンガイド・ジャポン改訂第 6 版において三つ星を獲得し、当地における重要な観光資源となっている。郊外には (d) もあり、函館の奥座敷と称されている。

問 1 空欄 a に入る半島として正しいものはどれか、次の①～④から一つ選びなさい。(4 点)

- ① 亀田半島 ② 積丹半島 ③ 知床半島 ④ 松前半島

問 2 下線部 b に関連して、函館市にある洋館もしくは教会として正しいものはどれか、次の①～④から一つ選びなさい。(3 点)

- ① 大浦天主堂 ② カトリック元町教会 ③ 旧グラバー住宅 ④ 風見鶏の館

問 3 空欄 c に入る山として正しいものはどれか、次の①～④から一つ選びなさい。(3 点)

- ① 稲佐山 ② 寝姿山 ③ 函館山 ④ 摩耶山

問 4 空欄 d に入る温泉として正しいものはどれか、次の①～④から一つ選びなさい。(3 点)

- ① 定山溪温泉 ② 層雲峡温泉 ③ 登別温泉 ④ 湯の川温泉

2.

山形県酒田市は (a) 中部の (b) 河口に位置し、江戸時代より北前船の寄港地として栄えた港町である。そのような交易地であった歴史の遺産として、明治期に建設された山居倉庫は酒田市における重要な文化財となっている。山居倉庫は当時の技術の粋を集めて建設され、長らく (c) の倉庫としての役割を担ってきた。土蔵造りや二重構造の屋根、西側に植栽された日よけや風よけのケヤキなど、倉庫を低温管理するための工夫が随所に施されている。2021 年には国指定の (d) にも登録された。

問 1 空欄 a に入る平野および空欄 b に入る河川の組み合わせとして正しいものはどれか、次の①～④から一つ選びなさい。(4 点)

- ① a 庄内平野 — b 北上川 ② a 庄内平野 — b 最上川
③ a 本荘平野 — b 北上川 ④ a 本荘平野 — b 最上川

問2 空欄 c に入る産品として正しいものはどれか、次の①～④から一つ選びなさい。(3点)

- ① 海産物 ② 生糸 ③ 米 ④ 茶

問3 空欄 d に入る用語として正しいものはどれか、次の①～④から一つ選びなさい。(3点)

- ① 史跡 ② 世界文化遺産 ③ 天然記念物 ④ 名勝

3.

神奈川県鎌倉市は、域内に神社仏閣が点在する日本でも有数の観光地である。観光地としての鎌倉の歴史は古く、江戸時代には a 信仰と遊山の場として庶民に親しまれていたとされる。市街地中心部にある源氏ゆかりの鶴岡八幡宮は、由比ヶ浜から続く参道である (b) とその中心に設置された一段高い歩道である (c)、あるいは土産店や飲食店の建ち並ぶ小町通りを抜けて多くの参拝者が訪れる。市街地郊外にも寺社の集積する地域があり、長谷周辺には d 長谷寺や鎌倉大仏のある高德院が、北鎌倉周辺には禅寺の円覚寺や建長寺などが立地している。また、南側を海に、三方を山に囲まれた鎌倉には、「鎌倉七口 (ななくち)」と呼ばれる e 地域の内外との往來のために山を部分的に開削して通した道があり、それらを巡って歩くトレッキングも楽しむことができる。

問1 下線部 a に関連して、鎌倉市に隣接する藤沢市にある信仰と遊山の場として親しまれてきた観光地として正しいものはどれか、次の①～④から一つ選びなさい。(3点)

- ① 江の島 ② 大山 ③ 箱根 ④ 葉山

問2 空欄 b に入る参道および空欄 c に入る歩道の組み合わせとして正しいものはどれか、次の①～④から一つ選びなさい。(4点)

- ① b 朱雀大路 — c 雁木 ② b 朱雀大路 — c 段葛
③ b 若宮大路 — c 雁木 ④ b 若宮大路 — c 段葛

問3 下線部 d に関連して、それらの寺院への交通アクセスとして最も適当なものはどれか、次の①～④から一つ選びなさい。(3点)

- ① 江ノ島電鉄線 ② 京浜急行逗子線 ③ JR 東海道線 ④ JR 横須賀線

問4 下線部 e のような道の名称として正しいものはどれか、次の①～④から一つ選びなさい。(3点)

- ① 川廻し ② 切通し ③ 隧道 ④ 伏せ越し

4.

(a) にある馬籠宿は中山道 43 番目の宿場町である。(b) の山々に囲まれた集落には中心を貫く石畳の街道が尾根筋に伸び、その両脇にかつての旅籠が建ち並ぶ。その景観は江戸時代さながらであるが、現在では建物の多くが土産店のほか、五平餅やおやきなどの郷土料理を提供する飲食店となって観光客を迎えている。馬籠宿は街道を旅した数多くの文化人にゆかりのある地としても知られている。作家 (c) の出生地でもあり、生家跡に現在では記念館が建っている。

問 1 空欄 a に入る県として正しいものはどれか、次の①～④から一つ選びなさい。(4 点)

- ① 岐阜県 ② 静岡県 ③ 富山県 ④ 長野県

問 2 空欄 b に入る山脈として正しいものはどれか、次の①～④から一つ選びなさい。(3 点)

- ① 赤石山脈 ② 越後山脈 ③ 木曾山脈 ④ 飛騨山脈

問 3 空欄 c に入る作家として正しいのは誰か、次の①～④から一つ選びなさい。(4 点)

- ① 石川啄木 ② 志賀直哉 ③ 島崎藤村 ④ 正岡子規

5.

紀伊半島の北部には、九州から関東へ伸びる長大な断層である (a) が走り、その南側には標高 2,000 m 近い山々が連なる。また、紀伊半島の沖合には b 黒潮が流れ、春から秋にかけては梅雨や台風の影響を受けて湿った風が紀伊山地に大量の雨を降らせる。そのため、紀伊山地では侵食が激しく、急峻な山岳部が山岳信仰や仏教、それらが習合した修験道の霊場とされた。修験道の聖地であり役行者によって開かれたとされる吉野の (c) や、弘法大師が開いた真言密教の聖地である高野山、そしてそれらと熊野三山などを結ぶ d 参詣道が作られた。紀伊山地は森林資源も豊富で、山間部では e 林業が中心的産業を担ってきた。

問 1 空欄 a に入る用語として正しいものはどれか、次の①～④から一つ選びなさい。(4 点)

- ① 中央構造線 ② 根尾谷断層 ③ 野島断層 ④ フォッサマグナ

問 2 下線部 b の影響によってテーブルサンゴの群生が見られ、ダイビングやシュノーケリングが盛んで、海中展望塔もある地域の名称はどれか、次の①～④から一つ選びなさい。(3 点)

- ① 串本 ② 新宮 ③ 太地 ④ 鳥羽

問 3 空欄 c に入る用語として正しいものはどれか、次の①～④から一つ選びなさい。(4 点)

- ① 鬼ヶ城 ② 金峯山寺 ③ 熊野本宮大社 ④ 二見興玉神社

問4 下線部dに関して、熊野詣での参詣人の湯垢離(ゆごり)に使われ、世界文化遺産である熊野参詣道の湯の峰温泉に存在するものはどれか、次の①~④から一つ選びなさい。(3点)

- ① 金泉 ② 崎の湯 ③ つば湯 ④ 熱の湯

問5 下線部eに関して、かつての木材の搬出手段であり、現在では和歌山県北山村で観光アトラクションにもなっているものはどれか、次の①~④から一つ選びなさい。(3点)

- ① 筏流し ② 牛車 ③ ジップライン ④ 馬そり

6.

愛媛県の県庁所在地にある松山城には、a江戸時代に建てられた天守(天守閣)が現存する。また、松山は夏目漱石ゆかりの地でもあり、漱石は道後温泉本館に頻繁に通っていたことで知られる。愛媛県西部の内子町には、木蠟と和紙の生産で繁栄した白壁の商家群があり、この町並みは重要伝統的建造物群保存地区に選定されている。また、内子町やその周辺部には木造の(b)が多数存在しており、田園に溶け込んで独特の風景を作り出している。隣の大洲市では、木蠟の貿易商が造った(c)が肱川の淵や河原を借景に佇んでいる。肱川では、かがり火を焚きながら行われる(d)を、観光客が屋形船に乗って眺めることができる。

問1 下線部aに関して、江戸時代に建てられた天守が現存する城郭はどれか、次の①~④から一つ選びなさい。(4点)

- ① 今治城 ② 熊本城 ③ 小倉城 ④ 彦根城

問2 空欄bに入る用語として正しいものはどれか、次の①~④から一つ選びなさい。(4点)

- ① 自動販売機 ② バス停 ③ 彫像 ④ 屋根付き橋

問3 空欄cに入る用語として正しいものはどれか、次の①~④から一つ選びなさい。(3点)

- ① 臥龍山荘 ② 如庵 ③ 待庵 ④ 飛雲閣

問4 空欄dに入る用語として正しいものはどれか、次の①~④から一つ選びなさい。(3点)

- ① 鵜飼 ② シロウオ漁 ③ 火振り漁 ④ よさこい祭り

7.

市街地の対岸に位置する桜島は鹿児島島のシンボルとも言える a 活火山である。かつての薩摩藩主の別邸である (b) は、桜島を借景に作庭されている。(b) に隣接する敷地には、(c) をはじめとする産業施設が 1850 年代に設けられ、その遺構が 2015 年に世界文化遺産に登録された。薩摩藩では地方支配のために城や砦の近くに郷士を集住させて麓集落を造ったが、そのうち (d) には現在も約 700 m の道沿いに武家屋敷が建ち並び、重要伝統的建造物群保存地区に選定されている。

問 1 下線部 a の活火山として最も適当なものはどれか、次の①～④から一つ選びなさい。(3 点)

- ① 高尾山 ② 伊吹山 ③ 白山 ④ 石鎚山

問 2 空欄 b に入る用語として正しいものはどれか、次の①～④から一つ選びなさい。(3 点)

- ① 栗林公園 ② 後楽園 ③ 仙巖園 ④ 松涛園

問 3 空欄 c に入る用語として正しいものはどれか、次の①～④から一つ選びなさい。(3 点)

- ① 小菅修船場 ② 集成館機械工場 ③ 万田坑 ④ 三重津海軍所

問 4 空欄 d に入る用語として正しいものはどれか、次の①～④から一つ選びなさい。(4 点)

- ① 飴肥 ② 高鍋 ③ 知覧 ④ 美々津

8.

島根県と鳥取県の一部にあたる、かつての出雲国と伯耆国（ほうきのくに）は神話で彩られている。
a 国引き神話では、弓ヶ浜半島などを引き綱にみたてて、新羅をはじめとする遠方から土地を引っ張ってきて
 国土が作られたという。また、ヤマタノオロチ伝説では、ヤマタノオロチは砂鉄採取により氾濫する
b 斐伊川を、オロチの尾から出た天叢雲剣（あめのむらくものつるぎ）は、たたら製鉄によって生まれた
 刀を象徴している、という意見がある。オオクニヌシによる国譲りの代償として建てられたとされる
 (c) をはじめ、出雲地方では旧暦 10 月を神在月と称して、その月には全国から神々が集まるとされる。

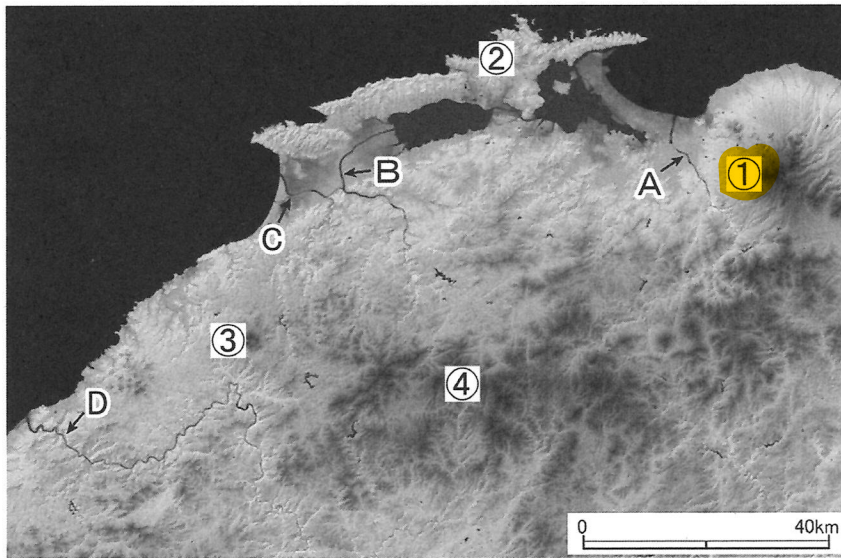

問 1 下線部 a に関して、国引き神話で引き綱をつなぎ止めた杭の一つとして登場する大山に該当するものは
 どれか、地図中の①～④から一つ選びなさい。 (3点)

問 2 下線部 b に関して、斐伊川に該当する河川は地図中の A～D のうちどれか、次の①～④から一つ
 選びなさい。 (3点)

- ① A ② B ③ C ④ D

問 3 空欄 c に入る用語として正しいものはどれか、次の①～④から一つ選びなさい。 (3点)

- ① 赤間神宮 ② 出雲大社 ③ 太鼓谷稻成神社 ④ 日御碕神社

2015年度～2022年度に出題された重要項目

●凡例

- (1) 2015年度～2022年度に出題された重要項目をジャンル別にまとめて掲載した。
- (2) 各ジャンルとも、出題年度の新しい項目から掲載した。
- (3) 重要項目には、ウィキペディア(Wikipedia)などにリンクを張り、学習の助けとした。

<世界遺産、世界文化遺産>

旧集成館の反射炉跡(鹿児島)
(2017)(2018)(2022)
つぼ湯(和歌山県)(2017)(2022)
百舌鳥・古市古墳群-古代日本の墳墓群(2021)
仁徳天皇陵(2021)
白川郷・五箇山の合掌造り集落
(2021)
屋久島(2015)(2018)(2020)
忍野八海(2015)(2020)
白糸の滝(2020)
「琉球王国のグスク及び関連遺産群の構成資産」(2017)
(2019)
姫路城(白鷺城)(2019)
富岡製糸場(2019)
毛越寺(2019)
知床(北海道)(2019)
那智の滝(和歌山県)
(2017)(2018)
厳島神社(2018)
旧グラバー住宅(長崎)(2017)
「明治日本の産業革命遺産」
(2017)
三保の松原(2015)(2017)
今帰仁城跡(なきじん)(2017)
「紀伊山地の霊場と表参道」の名瀑(2017)
熊野詣の湯垢離場(ゆごりば)
(2017)
「石見銀山遺跡とその文化的景観」(2016)
「富士山-信仰の対象と芸術の源泉」(2015)
「古都京都の文化財」(2015)
世界自然遺産の位置(2015)

<特別天然記念物>

阿寒湖のマリモ(2018)
タンチョー(2018)
イリオモテヤマネコ(2018)

<国立公園・国定公園>

雲仙天草国立公園(2020)
知床国立公園(2015)(2018)
(2019)
えびの高原(2019)
釧路市(2018)(2019)
支笏洞爺国立公園(2018)
阿寒摩周国立公園(2018)
釧路湿原国立公園(2018)
大雪山国立公園(2018)
金沢城公園(2018)
大石林山(だいせきりんざん)
(2017)
尾瀬(尾瀬ヶ原と燧ヶ岳(ひうちがたけ))(2017)
本州最大の高層湿原(2017)
慶良間(けらま)諸島国立公園
(2017)
やんばる国立公園(2017)
中部山岳国立公園(2015)
上信越高原国立公園(2015)
妙高戸隠連山国立公園(2015)
白山国立公園(2015)
「立山黒部アルペンルート」がある国立公園(2015)

<その他の公園>

水前寺成趣園(水前寺公園)
(2021)
後樂園(岡山)(2021)
栗林公園(2016)(2017)(2018)
兼六園(金沢市)
(2015)(2016)(2018)
偕樂園(水戸)(2018)
浜離宮恩賜庭園(2018)
小石川後樂園(2018)
上野恩賜公園(2018)
新宿御苑(2018)
あしかがフラワーパーク(2018)
回遊式大名庭園(2018)
館林つつじが岡公園(2018)
岩手公園(盛岡城跡)(2018)
玉藻公園(高松城跡)(2018)

琴弾公園(2018)
弘前公園(2018)
高遠城址公園(伊那市)(2018)
国営海浜ひたち公園(2018)
縮景園(広島市、浅野氏)(2018)
中津万象園(丸亀市)(2018)
島津家別邸(2018)
羊山公園(2018)
新倉山浅間公園(あらくらやませんげん)(2017)
モエレ沼公園(札幌市)(2017)
笛吹川フルーツ公園(2017)
香雪園(函館)(2016)
函館公園(2016)
地獄谷野猿公苑(山ノ内町)(長野県)(2015)

<広域周遊ルート>

「日本の奥の院・東北探訪ルート」(2017)
「日本のてっぺん。きた北海道ルート」(2017)
屈斜路湖(日本最大のカルデラ湖)(2016)(2017)
「緑の道～山陰～」(2017)
「昇龍道(ドラゴンルート)」(2016)
「風のガーデン」(富良野)(2016)
「アジアの宝悠久の自然美への道ひがし北・海・道」(2016)
「北海道ガーデン街道」(2016)
「スピリチュアルな島～四国遍路～」(2016)
支笏湖(2016)
サロマ湖(2016)
層雲峡(石狩川上流)(2016)
十和田湖(2016)
美幌(2016)
ふきだし公園(羊蹄山)(2016)
錦仙峡(渚滑川溪谷)(2016)
恵庭(2016)

<温泉>
つぼ湯(和歌山県)(2017)(2022)

[定山溪温泉](#) (2022)
[登別温泉](#) (2022)
[層雲峡温泉](#) (2022)
[埤の湯](#) (2022)
[熱の湯](#) (2022)
[四万温泉](#) (2021)
[草津温泉](#) (2018) (2021)
[伊香保温泉](#) (群馬県) (2018)
(2019) (2021)
[奥日光湯元温泉](#) (2020)
[鉄輪\(かんなわ\)温泉](#) (2020)
[有馬温泉](#) (兵庫県) (2017) (2019)
[芦原温泉](#) (2019)
[万座温泉](#) (2019)
[宝川温泉](#) (2019)
[老神温泉](#) (2019)
[片山津温泉](#) (2019)
[山代温泉](#) (2019)
[山中温泉](#) (2019)
[宝塚温泉](#) (2017) (2019)
[塩田温泉](#) (2019)
[赤穂御崎温泉](#) (2019)
[湯田温泉](#) (2019)
[川棚温泉](#) (2019)
[俵山温泉](#) (2019)
[長門湯本温泉](#) (2019)
[城崎温泉](#) (兵庫県豊岡市) (2016)
(2018)
[指宿温泉](#) (2016) (2018)
[皆生温泉](#) (かいけ) (鳥取県)
(2016) (2018)
[玉造温泉](#) (松江市) (2016) (2018)
[湯田中渋温泉郷](#) (2016) (2017)
[古里温泉](#) (2018)
[黒川温泉](#) (2018)
[砂むし温泉](#) (2018)
[大涌谷](#) (2018)
[三朝温泉](#) (鳥取県) (2018)
[湯河原温泉](#) (神奈川県) (2018)
[袋田温泉](#) (茨城県) (2018)
[湯の児温泉](#) (2018)
[湯西川温泉](#) (日光) (2018)
[湯布院温泉](#) (2018)
[日奈久温泉](#) (2018)
[有福温泉](#) (鳥根県江津市) (2018)
[竜化の滝](#) (塩原温泉) (2018)
[神の湯](#) (2018)
[上林温泉](#) (長野県) (2017)
[温海温泉](#) (あつみ、鶴岡市)
(2017)

[岩室温泉](#) (新潟市) (2017)
[玉川温泉](#) (秋田県仙北市) (2017)
[月岡温泉](#) (新発田市) (2017)
[崎の湯](#) (和歌山県) (2017)
[信州高山温泉郷](#) (2017)
[瀬波温泉](#) (村上市) (2017)
[仙人風呂](#) (和歌山県) (2017)
[大町温泉郷](#) (2017)
[地獄谷温泉](#) (スノーモンキー) (長野県) (2017)
[秋保温泉](#) (あきう) (仙台名取川)
(2016) (2017)
[石手寺](#) (道後温泉) (2016) (2017)
[大鱈温泉](#) (青森県) (2017)
[湯村温泉](#) (兵庫県) (2017)
[不老不死温泉](#) (青森県深浦町)
(2017)
[蓼科温泉郷](#) (2017)
[鶯宿温泉](#) (おうしゆく) (岩手県雫石) (2017)
[和倉温泉](#) (2016)
[道後温泉](#) (2016)
[日本三古湯](#) (2016)
[由布院温泉](#) (2016)
[鞍馬温泉](#) (2016)
[雲仙温泉](#) (2016)
[遠刈田温泉](#) (とおがった) (蔵王町) (2016)
[温泉津](#) (ゆのつ) (2016)
[古湯・新湯・小地獄](#) (温泉) (2016)
[作並温泉](#) (さくなみ) (仙台広瀬川) (2016)
[鳴子温泉](#) (なるこ) (大崎市)
(2016)
[秋保温泉](#) (2016)
[鈍川温泉](#) (2016)
[武雄温泉](#) (2016)
[平戸温泉](#) (2016)

<ジオパーク>
[日本ジオパーク](#) (2015)
[三笠ジオパーク](#) (2015)
[糸魚川ジオパーク](#) (2015)
[室戸ジオパーク](#) (2015)
[霧島ジオパーク](#) (2015)

<人名>
[島崎藤村](#) (2022)
[石川啄木](#) (2022)
[志賀直哉](#) (2022)

[正岡子規](#) (2022)
[葛飾北斎](#) (2015) (2017)
[歌川広重](#) (2017)
[松尾芭蕉](#) (2017)
[小林一茶](#) (2017)
[堀辰夫](#) (2017)
[快川国師](#) (2017)
[夢窓国師](#) (2017)
[榎本武揚](#) (2015) (2016)
[土方歳三](#) (2016)
[坂本龍馬](#) (2016)
[高田屋嘉兵衛](#) (2016)
[辰野金吾](#) (2016)
[本野精吾](#) (2016)
[伊藤博文](#) (2015)
[大久保利通](#) (2015)
[徳川慶喜](#) (2015)
[宇多天皇](#) (2015)
[徳川家康](#) (2015)

<歴史上の事件・事項>
[「漢委奴国王」\(金印\)](#) (2018)
[鶴ヶ城\(会津若松城\)](#) (戊辰戦争) (2018)
[西南戦争](#) (2018)
[みちのくの小京都](#) (角館) (かくのだて) (城下町、仙北市) (2018)
[山陰の小京都](#) (津和野) (2018)
[「出雲国風土記」](#) (733年) (2018)
[たたら製鉄](#) (2018)
[旧札幌農学校演舞場](#) (札幌時計台) (2017)
[奥の細道](#) (2017)
[「閑さや岩にしみ入る蝉の聲」](#)
(2017)
[平泉](#) (2017)
[豊平館](#) (ほうへいかん、札幌)
(2017)
[旧金毘羅大芝居](#) (日本最古の芝居小屋) (2017)
[康楽館](#) (秋田県) (2017)
[斜陽館](#) (青森) (2017)
[歌舞伎座](#) (2017)
[五稜郭](#) (2016)
[吉野ヶ里遺跡](#) (佐賀県) (2016)
[感仙殿](#) (忠宗霊廟) (2016)
[瑞鳳殿](#) (正宗霊廟) (2016)
[善応殿](#) (綱宗霊廟) (2016)
[大極殿](#) (天皇の政務所) (2016)
[ジョサイア・コンドル](#) (2016)

フランク・ロイド・ライト(2016)
トラピスチヌ修道院(2016)
佐渡金山(新潟県)(2016)
生野銀山(兵庫県)(2016)
足尾銅山(栃木県)(2016)
別子銅山(愛媛県)(2016)
西都原古墳群(2016)
富嶽三十六景(2015)
平安京(2015)
大政奉還(2015)

<山、山脈、山地>

大山(2020)(2022)
函館山(2016)(2022)
木曾山脈(2022)
赤石山脈(2022)
越後山脈(2022)
飛騨山脈(2022)
箱根(2022)
高尾山(八王子市)(2015)(2021)
白根山(2016)(2021)
高崎山(2020)
上毛三山(2017)
蝦夷富士(ふきだし公園)(2017)
子持山(こもちやま)(2017)
昭和新山(2017)
赤城山(2017)
樽前山(2017)
湯殿山(2017)
妙義山(2017)
有珠山(2017)
羊蹄山(2017)
榛名山(はるなさん)(2017)
五台山(高知県)(2016)
女峰山(2016)
早雲山(2015)
大涌谷(2015)
男体山(2016)
白神山地(2015)

<川>

最上川(2017)(2021)(2022)
北上川(2021)(2022)
四国三郎(吉野川)(2016)(2018)
(2019)(2021)
大和川(2021)
石鎚山(2016)(2020)
四万十川(高知県)「日本最後の清流」「日本三大清流」(2016)
(2019)

仁淀川(2019)
物部川(2019)
創成川(札幌)(2017)
馬見ヶ崎河川敷(山形県)(2017)
広瀬川(仙台市)(2016)
鬼怒沼山(2016)
九頭竜川(2016)
黒部川(2016)
名取川(仙台市南部)(2016)
七北田川(仙台市北部)(2016)
長良川(2016)
鳴瀬川(宮城県北部)(2016)
鈴鹿川(2016)

<溪谷>

寒霞溪(2020)
菊池溪谷(2019)
帝釈峡(2019)
耶馬溪(2019)
高千穂峡(2019)
黒部峡谷(2018)
大歩危峡(吉野川)(2018)
三段峡(広島県)(2018)
中津溪谷(高知県)(2018)
秋山郷(中津川沿い)(2017)
天人峡(大雪山南西麓)(2016)
保津峡(2016)

<洞窟>

龍河洞(高知県)(2017)(2019)
秋芳洞(2019)
昇竜洞(2019)
龍泉洞(2019)
玄武洞(兵庫県豊岡市)(2016)

<島>

西表島(2018)(2019)
石垣島(2018)(2019)
与那国島(日本最西端の島)(沖縄県)(2018)(2019)
波照間島(2018)(2019)
種子島(2018)
竹富島(2017)(2018)
宮古島(2018)
沖ノ島(日本最南端の島)(東京都)(2018)
豊島(2018)
口永良部島(2018)
女木島(2018)
男木島(2018)

硫黄島(2018)
久米島(2017)
渡嘉敷島(とかしきじま)(2017)
伊江島(2017)
兄島(2016)
桜島(2016)
母島(2016)
直島(2018)
小笠原諸島(2016)
弟島(2016)
父島(2016)
金華山(2016)
恵山(2016)

<海、海峡>

紀伊水道(2021)
来島海峡(2021)
有明海(2020)
桂浜(2019)
鳴門海峡の渦潮(2018)

<海岸、浜>

燧灘(ひうちなだ)(2021)
リアス式海岸(2020)
大浜海岸(2019)
五色浜(2019)
琴引浜(2019)
草千里ヶ浜(2019)
与那覇前浜ビーチ(2018)
浦富海岸(鳥取県)(2017)
国賀海岸(くにが)(隠岐諸島)(2017)
丹後海岸(京都府)(2017)
白兔海岸(鳥取県)(2017)
雨晴海岸(あまはらし、富山県高岡市)(2016)
越前海岸(福井県敦賀市)(2016)
鬼の洗濯板(2016)

<湾>

土佐湾(2021)
英虞湾(2020)
宮良湾(2018)
金武湾(2018)
川平湾(かぴらわん、石垣島)(2018)
舟浮湾(2018)
伊勢湾(2016)
英虞湾(2016)
的矢湾(2016)

三河湾(2016)

<半島>

亀田半島(2022)

知床半島(2022)

積丹半島(2022)

松前半島(2022)

知多半島(2021)

国東半島(2020)

男鹿半島(秋田県)(2020)

牡鹿半島(宮城県)(2020)

下北半島(青森県)(2020)

積丹半島(北海道)(2020)

渥美半島(2016)

伊豆半島(2016)

三浦半島(2016)

<岬>

入道崎(2020)

宗谷岬(日本本土最北端)

(2017)(2019)

東尋坊(福井県)(2016)(2019)

納沙布岬(日本本土最東端)

(2017)(2019)

襟裳岬(2019)

万座毛(2017)(2019)

残波岬(2018)(2019)

辺戸岬(2018)(2019)

真栄田岬(2019)

黄金岬(2019)

能取岬(2019)

地球岬(2019)

神威岬(2019)

立待岬(2016)(2019)

伊良湖岬(渥美半島西端)

(2016)(2018)

石廊崎(2016)(2018)

東平安名崎(ひがしへんなぎき、

宮古島)(2017)(2018)

潮岬(紀伊半島南端)(2018)

御前崎(2018)

称名滝(立山市、日本一の落

差)(2018)

辺野古崎(2018)

御前崎(2017)

スコトン岬(礼文島の岬)(2017)

ノシャップ岬(稚内市)(2017)

牡鹿半島(2016)

佐多岬(鹿児島)(2016)

長崎鼻(鹿児島)(2016)

<灯台>

経ヶ岬灯台(2016)

犬吠埼灯台(2016)

<松原>

虹の松原(佐賀県)(2016)

気比の松原(けひ)(敦賀市)

(2016)

三大松原(三保の松原)

<湖、池>

河口湖(2015)(2017)(2020)

山中湖(2015)(2017)(2020)

本栖湖(千円札の裏にかかれて

いる湖)(2015)(2016)(2017)

(2020)

富士五湖(西から東に並べた順

番)(2015)(2017)(2020)

(西から本栖湖, 精進湖, 西湖,

河口湖, 山中湖)

(覚え方:もし酒屋)

精進湖(2015)(2017)

西湖(2015)(2017)

大正池(上高地)(2018)(2019)

田沢湖(2019)

みくりが池(2019)

雲場池(軽井沢)(2018)

明神池(上高地)(2018)

田代池(上高地)(2018)

阿寒湖(マリモ)(2017)

摩周湖(池田湖(鹿児島)(2016)

中禅寺湖(噴火でできた)(2016)

透明度が高い)(2017)

桃源台(芦ノ湖湖畔)(2015)

<滝>

白糸の滝(2015)(2020)

袋田の滝(ふくろだ)(茨城県大

子町)(2017)(2019)

華厳の滝(2018)(2019)

吹割の滝(ふきわれ、群馬県沼

田市)(2017)(2019)

那智の滝(2019)

養老の滝(岐阜)(2017)(2018)

箕面の滝(大阪府箕面市)(2017)

マリユドウの滝(西表島)(2017)

華厳の滝(日光)(2017)

常布の滝(じょうふ、草津市)

(2017)

浄蓮の滝(♪天城超え♪)(2017)

赤目四十八滝(三重県名張市)

(2017)

棚下不動滝(たなした)(渋川市)

(2017)

男滝・女滝(おだき・めだき)

(2017)

吹割の滝(東洋のナイアガラ)

(2017)

真名井の滝(2016)

日本の滝百選(2016)

<坂道、峠>

いろは坂(2016)

四十八坂(岩手県)(2016)

椎坂峠(しいさか)(群馬県沼田

市)(2016)

<平野、盆地>

庄内平野(2022)

本庄平野(2022)

仙台平野(2015)

濃尾平野(名古屋市)(2015)

福岡平野(2015)

<高原、台地>

朝霧高原(2020)

青木ヶ原(2020)

えびの高原(2019)

瀬の本高原(2019)

矢岳高原(2019)

鬼押し出園(群馬県)(2018)

北軽井沢(2017)

水上高原(2017)

万座(2017)

日本平(2017)

千畳敷(函館)(2016)

<地形>

中央構造線(2022)

ファサマグマ(2022)

三角州(2021)

カルデラ盆地(2021)

陸繋島(2020)

沈水カルスト地形(2015)

ドリーネ(2015)

ラピエ(2015)

カルスト台地(2015)

<寺>

金峯山寺(きんぷせんじ)(2022)

唐招提寺(2021)
薬王院(2015)(2021)
興福寺(2021)
中尊寺金色堂(2016)(2017)
(2021)
永平寺(福井県)(2016)(2019)
平等院(宇治市)(10円硬貨の鳳
凰堂)(2015)(2019)
高德院(2019)
三千院(2019)
寂光院(2019)
日光山輪王寺(家光の霊廟)
(2016)(2019)
立石寺(りっしやくじ)(山形市)
(2017)(2019)
明通寺(2019)
瑠璃光寺(2019)
耕三寺(西の日光)(2015)(2018)
恵林寺(えりんじ)(武田信玄の
菩提寺)(甲州市)(2017)
善光寺(2017)
大泉寺(甲府市)(2017)
長禅寺(甲府市)(2017)
龍潭寺(りょうたんじ)(浜松市)
(2017)
善通寺(西院、御誕生院)(2016)
大谷寺(2016)
竹林寺(高知県)(2016)
靈山寺(発願の寺)(2016)
鹿苑寺(金閣)(2015)
慈照寺(銀閣)(2015)
天龍寺(2015)
龍安寺(2015)
教王護国寺(東寺)(真言宗総本
山)(2015)
清水寺(2015)
西芳寺(2015)
醍醐寺(2015)
高山寺(2015)
西本願寺(浄土真宗本願寺派)
(2015)
東本願寺(浄土真宗大谷派)
(2015)
延暦寺(大津市)(2015)
仁和寺(御室)(2015)
瑞龍寺(ずいりゅうじ)(前田利長
の菩提寺)(2015)

<神社>

出雲大社(2018)(2022)

熊野本宮大社(2022)
太宰府天満宮(菅原道真が祭
神)(神紋は梅紋)(2018)
(2019)
北野天満宮(2019)
鶴岡八幡宮(2019)
防府天満宮(2019)
元乃隈神社(2019)
赤間神宮(2019)
伏見稻荷大社(2015)(2017)
瑞巖寺(2019)
榎原天満宮(2018)
鶴戸神宮(2018)
榎田神社(2018)
広島東照宮(2018)
太鼓谷稻成神社(2017)(2018)
八重垣神社(2018)
伊勢神宮(平成の大遷宮2016
年)(2018)
筥崎宮(はこざきぐう)(2018)
日御碕神社(2018)
福德稻荷神社(下関市)(2017)
豊川稻荷(豊川市)(2017)
戸隠神社(2017)
日光東照宮(2016)
二荒山神社(2016)
四国八十八ヶ所めぐり(2016)
(四国にある空海(弘法大師)ゆ
かりの88か所の寺院の総称)
貴船神社(2016)
霧島神宮(鹿児島)(2016)
御所(2015)
富士山本宮浅間神社(2015)
浅間神社(2015)
大山祇神社(おおやまづみじんじ
ゃ)(2015)
尾山神社(前田利家とその正室
を祀る)(2015)

<城、跡城、城下町>

熊本城(熊本県)(2015)(2022)
彦根城(2022)
小倉城(2022)
今治城(2022)
姫路城(白鷺城)(2019)
弘前城跡(2018)
丸亀城(三つの日本一を持つ
城)(石垣、天守、井戸)(2018)
弘前城(津軽藩主の居城跡)
(2018)

盛岡城(南部藩主の居城跡)
(2018)
首里城跡(2017)
春日城跡(上越市)(2017)
上田城(上田市)(2017)
竹田城跡(虎臥城)(「日本のマ
チュピチュ」「天空の城」)(兵
庫県朝来市)(2017)
備中松山城(岡山県高梁市)(現
存天守を持つ山城としては最
も高い所にある)(2017)
群上八幡(奥美濃城下町)(2016)
二条城(古都京都の文化財)
(2015)
松本城(深志城)(烏城)(2015)
松江城(島根県)(2015)
(伊予)松山城(愛媛県)(2015)
岡山城(岡山県)(2015)

<街道、大路、車道>

中山道(木曾街道)(2017)(2022)
朱雀大路(2022)
若宮大路(2022)
やまなみハイウェイ(2021)
千国街道(2020)
伊那街道(2017)
神戸淡路鳴門自動車道(2015)
瀬戸中央自動車道(2015)
西瀬戸自動車道(2015)
本州四国連絡道路(2015)

<宿場町>

馬籠宿(2017)(2019)(2022)
妻籠宿(2017)(2019)
大内宿(2019)
奈良井宿(2019)

<橋>

祖谷のかずら橋(2017)(2019)
眼鏡橋(2016)(2019)
錦帯橋(岩国市)(2016)(2019)
猿橋(2019)
「しまなみ海道」の四国側起点
(今治)(2018)
「しまなみ海道」の本州側起点
(尾道)(2018)
綾の照葉大吊橋(宮崎県)(2017)
九重“夢”大吊橋(大分県)(2017)
谷瀬の吊り橋(たにぜ)(奈良県
十津川村)(2017)

三島スカイウォーク(日本一長い
歩行者用吊り橋)(2017)
竜神大吊橋(常陸太田市)(2017)
通潤橋(つうじゅんきょう)(日本
最大級の石造りアーチ水路橋)
(熊本県)(2016)
瀬戸大橋(2015)
大鳴門橋(2015)

<祭>

岸和田だんじり祭(2021)
七夕まつり(2019)
花笠まつり(2019)
竿燈まつり(2019)
ねぶた祭(2019)
さんさ踊り(2019)
わらじまつり(2019)
よさこい祭(2016)(2018)
阿波踊り(2016)(2018)
博多どんたく(2018)
ホーランエンヤ(2018)
火の国祭り(2018)
玉取祭(玉せせり)(2018)
徳島市の夏祭り(2018)
博多祇園山笠(2018)
博多松囃子(2018)
おはら祭り(2018)
祇園祭(八坂神社)(2017)
葵祭(下鴨神社、上賀茂神社)
(2017)
時代祭(平安神社)((2017)
京都三大祭(2017)
ねぶた祭(弘前市)(2017)
さくらまつり(弘前市)(2017)
琴弾八幡宮大祭(2016)
群上おどり(2016)
新居浜太鼓祭り(2016)

<市場、商店街>

ひがし茶屋街(金沢)(2018)
錦市場(京都)(2018)
近江町市場(金沢)(2018)
黒門市場(大阪)(2015)(2018)
新京極(京都)(2018)
狸小路(札幌)(2018)
天文館(鹿児島)(2018)
道頓堀(2018)
柳橋連合市場(福岡)(2018)
和商市場(釧路)(2018)
国際通り(那覇市)(2017)

黒壁スクエア(長浜市)(2017)
ハルニレテラス(軽井沢市)
(2017)
境町通り(京都市)(2017)
宮川朝市(高山市)(2016)
あつみ温泉朝市(温海、鶴岡市)
(2016)
輪島朝市(2016)
呼子の朝市(佐賀県)(2016)
勝浦朝市(千葉県)(2016)
函館朝市(2016)
錦市場(京都)(2015)
築地場外市場(東京都)(2015)
牧志公設市場(沖縄県)(2015)

<料理、特産品>

(南部)鉄器(2021)
じゃじゃ麺(2021)
水沢うどん(2021)
とろろそば(高尾山)(2021)
石焼料理(石焼き鍋)(2020)
卓袱(しっぽく)料理(2019)
おぼんざい(2019)
皿鉢料理(2016)(2019)
太平燕(2019)
あまおう(福岡)(2018)
とちおとめ(栃木)(2018)
紅ほっぺ(静岡)(2018)
きつぱん(2018)
くんぺん(2018)
こいのか(九州沖縄農業研究セ
ンター)(2018)
サーターアングギー(2018)
ちんすこう(2018)
しょつづる鍋(秋田)(2017)
ひつつみ(青森・岩手)(2017)
芋煮(山形県、宮城県)(2017)
粕汁(2017)
さぬきうどん(2016)
ずんだ餅(2016)
ふくめん(愛媛県)(2016)
牛タン焼き(2016)
笹かまぼこ(2016)
治部煮(じぶに)(金沢市の郷土
料理)(2016)
祖谷そば(いや、徳島県)(2016)

<旅館、ホテル>

富士屋ホテル(箱根)(2018)
万平ホテル(軽井沢)(ジョン・レノ

ンが滞在したホテル)(2018)
金谷ホテル(日光)(2018)
川奈ホテル(伊東市)(2018)
旧三笠ホテル(2018)
志摩観光ホテル(伊勢志摩サミッ
ト開催地)(2016)

<博物館、美術館>

乙女の像(2019)
松浦史料博物館(2019)
足立美術館(島根県安来市)
(2016)(2018)
大和ミュージアム(呉市海事歴史
科学館)(2015)(2018)
MOA美術館(熱海市)(2018)
ベネッセハウスミュージアム
(2018)
九州国立博物館(2018)
鴻嘘館跡展示館(ころろかん、福
岡市)(2018)
大原美術館(倉敷市)(2018)
地中美術館(2018)
島根県立美術館(松江市)(2018)
福岡アジア美術館(2018)
福岡市博物館(2018)
李禹煥美術館(2018)
北方文化博物館(新潟市)(2017)
札幌市資料館(2017)
ガラスの森美術館(2015)
彫刻の森美術館(2015)
箱根ラリック美術館(2015)
森美術館(東京都)(2015)
平山郁夫美術館(2015)

<記念館>

森鷗外旧宅・森鷗外記念館(島
根県津和野町)(2016)(2018)
西周旧居(2018)
日下部民塾館(高山市)(2016)
水木しげる記念館(2016)
小泉八雲記念館(松江市)(2016)

<ランキング>

柿田川湧水群(名水百選)
(2018)
日本のベストビーチ(2018)
日本百景(2018)
妙義山(群馬県に所在する日本
三大奇勝)(2017)
日本の滝百選(2016)

宗祇水(名水百選第一号)(2016)

<都市、集落>

青鬼集落(白馬村)(2020)
さんまち通り(飛騨高山の古い町並)(2016)
小城市(クリーク、佐賀県)(2016)
潮来市(水郷、茨城県)(2016)
柳川市(福岡市)(2016)
札幌市とほぼ同緯度(43度)の都市(ローマ(42度)(2015)
東京大都市圏に次ぐ人口規模の大都市圏(上海)(2015)
日本の都市人口率(90%)(2015)

<鉄道>

江ノ島電鉄(2019)(2022)
JR東海道線(2022)
JR横須賀線(2022)
京浜急行逗子線(2022)
ゆふいんの森(2020)
伊豆箱根鉄道(2019)
小田急電鉄(2019)
京浜急行電鉄(2019)
黒部峡谷鉄道(宇奈月温泉～樺平)(2018)
トロツク式電車(2018)
SLやまぐち号(2018)
嵯峨野トロツク列車(2016)
東武鉄道(始発終着)(2016)
両毛線(さいたま市)(2015)
横浜市(東海道本線)(2015)
さいたま市(東北本線)(2015)
甲府市(中央本線)(2015)

<駅>

最も標高の高いJR小海線の駅(野辺山駅)(1,346m)(2017)
甲斐大泉駅(2017)
信濃川上駅(2017)
清里駅(2017)
押上駅(2016)
上野駅(2016)
浅草駅(2016)
北千住駅(2016)
岩見沢駅(2015)

<空港>

女満別空港(2016)
稚内空港(2016)
中標津空港(2016)
紋別空港(2016)

<人工建造物(寺・神社・城・橋以外)>

原爆ドーム(2018)
サンシャイン水族館(2016)
すみだ水族館(スカイツリータウン)(2016)
合掌造り民家園(岐阜県白川村)(2016)
知覧武家屋敷(鹿児島)(2016)
天橋立(の全長)(2016)
三笠ジオパーク(2015)

<観光ルート(広域周遊ルート以外)>

立山黒部アルペンルート(2018)
「観光立国ショーケース」(2018)
しまなみ海道(サイクリストの聖地)(2018)
鹿児島観光ルート(2016)
箱根の観光ルート(2015)

<観光地、名所>

仙巖園(鹿児島、島津家)(2016)(2018)(2022)
グラバー園(2019)(2022)
大浦天主堂(2022)
風見鶏の館(2022)
葉山(2022)
トナム(2016)(2019)
萩(2019)
津和野町(2018)(2019)
ニセコ(2019)
知床(2019)
ハウステンボス(2019)
ルスツ(2019)
テイネ(2019)
網走(2019)
根室(2019)
釧路(2019)
足利フラワーパーク(2018)

タンチョウ(2018)
特別天然記念物(2018)
縄文杉(2018)
枝垂桜(2018)
天赦園(宇和島市、伊達氏)(2016)(2018)
北一硝子(小樽市)(2017)
天狗山展望所(小樽市)(2017)
姨捨の棚田(おぼすてのたなだ)(長野県千曲市)(2017)
五稜郭タワー(2016)
柳川市(どんこ船で水郷めぐりのできる都市)(2016)
伊根の舟屋(2016)
御崎馬(みさきうま)(都井岬)(2016)
白米千枚田(しろよねせんまいだ)(輪島市)(2016)
室堂(「雪の大谷」を見学できる地点)(2015)
首長竜(2015)
強羅(2015)
箱根町(2015)
箱根湯本(2015)

<炭鉱>

橋野鉄鉱山(釜石)(2017)
端島炭坑(長崎)(2017)
高島炭鉱(世界遺産)(2015)
三池炭鉱(世界遺産)(2015)
美祢炭鉱(2015)
夕張炭鉱(2015)

<海外の地名>

ガラパゴス諸島(2015)
イエローストーン公園(2015)
シュバルトバルト(黒い森)(2015)
グレート・バリア・リーフ(2015)
エコツーリズム(2015)

<日本遺産>

日本遺産(2018)
「鎮守府横須賀・呉・佐世保・舞鶴～日本近代化の躍動を体感できるまち～」(2018)

日本の世界遺産

日本の世界遺産は、近年では、2013年、2015年、2016年、2017年、2018年、2019年、2021年、**2022年**に出題されている<最重要項目>である。

特に、[原爆ドーム](#)が、2013年、2018年に、また、[明治日本の産業革命遺産製鉄・製鋼、造船、石炭産業](#)が、2017年、2018年、**2022年**に出題されているので注意が必要である。

各年度の問題を見て、<出題のされ方>を理解した上で準備をすることが重要である。

●世界遺産とは

[世界遺産](#)(World Heritage)とは、1972年のユネスコ総会で採択された「[世界の文化遺産及び自然遺産の保護に関する条約](#)」([世界遺産条約](#))に基づいて[世界遺産リスト](#)に登録された、遺跡、景観、自然など、人類が共有すべき「顕著な普遍的価値」をもつ物件のことで、移動が不可能な不動産やそれに準ずるものが対象となっている。日本では、[文化遺産 20件](#)、[自然遺産 5件](#)の合計 **25件**が登録されている。(2023年7月現在)

●文化遺産(Cultural Heritage)(計 20 件)

- (1)[法隆寺地域の仏教建造物](#)(奈良県)(1993年登録)
- (2)[姫路城](#)(兵庫県)(1993年登録)(**2019**)
- (3)★[古都京都の文化財](#)(京都府、滋賀県)(1994年登録)(**2015**)
- (4)★[白川郷・五箇山の合掌造り集落](#)(岐阜県、富山県)(1995年登録)(**2021**)
- (5)[原爆ドーム](#)(広島県)(1996年登録)(**2013**)(**2018**)
- (6)[厳島神社](#)(広島県)(1996年登録)(**2018**)
- (7)★[古都奈良の文化財](#)(奈良県)(1998年登録)
- (8)[日光の社寺](#)(栃木県)(1999年登録)(**2016**)
- (9)[琉球王国のグスク及び関連遺産群](#)(沖縄県)(2000年登録)(**2017**)
- (10)[紀伊山地の霊場と参詣道](#)(奈良県、和歌山県、三重県)(2004年登録)
- (11)[石見銀山遺跡とその文化的景観](#)(島根県)(2007年登録)(**2016**)
- (12)[平泉－仏国土\(浄土\)を表す建築・庭園及び考古学的遺跡群](#)(岩手県)(2011年)
- (13)[富士山－信仰の対象と芸術の源泉](#)(山梨県、静岡県)(2013年)(**2015**)
- (14)[富岡製糸場と絹産業遺産群](#)(群馬県)(2014年登録)(**2019**)
- (15)★★[明治日本の産業革命遺産製鉄・製鋼、造船、石炭産業](#)(2015年登録)(**2017**)(**2018**)(**2022**)
- (16)[ル・コルビュジエの建築作品－近代建築への顕著な貢献](#)(国立西洋美術館＝東京都)(2016年登録)
- (17)★★[『神宿る島』宗像・沖ノ島と関連遺産群](#)(2017年登録)
- (18)★★[「長崎と天草地方の潜伏キリシタン関連遺産」](#)(長崎、熊本両県)(2018年登録)
- (19)★★[百舌鳥・古市古墳群－古代日本の墳墓群](#)(大阪府)(2019年登録)(**2021**)
- (20)★★[北海道・北東北の縄文遺跡群](#)(北海道、青森県、岩手県、秋田県)(2021年登録)

●自然遺産(Natural Heritage)(計 5 件)

- (1)[屋久島](#)(鹿児島県)(1993年登録)(**2015**)
- (2)[白神山地](#)(青森県、秋田県)(1993年登録)(**2015**)
- (3)[知床](#)(北海道)(2005年登録)(**2015**)(**2019**)
- (4)[小笠原諸島](#)(東京都)(2011年登録)(**2015**)(**2016**)
- (5)★★[奄美大島、徳之島、沖縄島北部および西表島](#)(鹿児島県、沖縄県)(2021年登録)

※覚え方⇒(小笠原君が、屋久杉の前で、白装束で、『知床旅情』と『奄美音頭』を歌った。)

※「日本の世界遺産」詳しくは、[こちら](#)をご覧ください。

●奄美大島、徳之島、沖縄島北部および西表島（鹿児島、沖縄両県）（世界自然遺産）

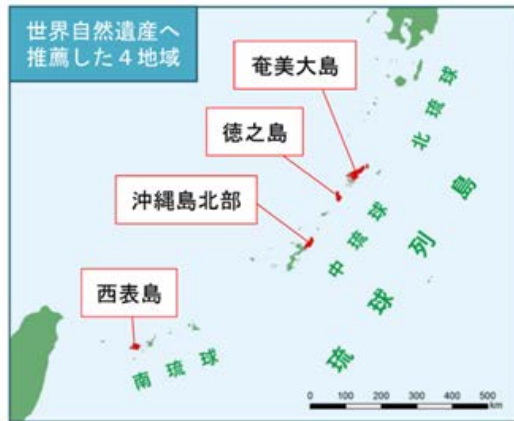

推薦地を含む4地域は、その面積が日本の国土面積の0.5%に満たないにも関わらず、日本の動植物種数に対して極めて大きな割合を占める種が生息・生育している。例えば、維管束植物は1,819種、陸生哺乳類21種、鳥類394種、陸生爬虫類36種、両生類21種が生息・生育している。全体として、陸域生物多様性ホットスポット「ジャパン」の陸生脊椎動物の約57%が推薦地を含む4地域に生息し、その中には日本固有の脊椎動物の44%、日本の脊椎動物における国際的絶滅危惧種の36%が包含される。また、推薦地では、国際的絶滅危惧種95種を含め、絶滅危惧種の種数及び割合も多い。

IUCNレッドリスト記載種のうち、奄美大島と徳之島の[アマミノクロウサギ](#)は1属1種で近縁種は存在しない。沖縄島北部の[ヤンバルクイナ](#)は、絶滅しやすいことが知られている島嶼の無飛翔性クイナ類の1種である。トゲネズミ属は固有属で、中琉球の3地域にそれぞれの固有種が分布する。[イリオモテヤマネコ](#)は“ヤマネコの生息する世界最小の島”西表島だけに生息する。

また推薦地では、多様な種分化、固有種の例が豊富に見られる。例えば、維管束植物は188種が、昆虫類は1,607種が固有種である。特に、陸生哺乳類(62%)、陸生爬虫類(64%)、両生類(86%)、陸水性カニ類(100%)では極めて高い固有種率を示している。これら推薦地の固有種には、進化的に独特かつ地球規模の絶滅危惧種であるEDGE種として選定されている種が20種もあり、そのうち、[オキナワトゲネズミ](#)、[リュウキュウヤマガメ](#)、[クロイワトカゲモドキ](#)はトップ100種にランクされている。

このような、生物種数の多さ、絶滅危惧種や固有種の数の多さと割合の高さ、また、多様な種分化や進化の独特さは相互に関連しており、中琉球及び南琉球が大陸島として形成された地史の結果として生じてきた。琉球列島は中新世中期以前にはユーラシア大陸の東端を構成していたが、沖縄トラフや3つの深い海峡の形成によって大陸や他の島嶼と隔てられ、小島嶼群となった。そこに生息・生育していた陸域生物は、小島嶼に隔離され、独特の進化を遂げた。このため中琉球及び南琉球では、海峡を容易に越えられない非飛翔性の陸生脊椎動物群や植物で固有種の事例が特に明瞭に示されている。



[アマミノクロウサギ](#)



[ヤンバルクイナ](#)

●北海道・北東北の縄文遺跡群(北海道・青森県・岩手県・秋田県)(世界文化遺産)



三内丸山(さんないまるやま)遺跡

「北海道・北東北の縄文遺跡群」は、「三内丸山遺跡」など、北海道と青森県、岩手県、それに秋田県にある17の縄文時代の遺跡で構成されています。

このうち北海道は大規模な貝塚の「北黄金貝塚」や、沿岸地域の集落跡の「大船遺跡」のほか、「垣ノ島遺跡」「入江貝塚」「高砂貝塚」「キウス周堤墓群」の6つの遺跡です。

青森県は最も多い8つの遺跡が構成資産に含まれています。

このうち、青森市の「三内丸山遺跡」は、東京ドームおよそ9個分にあたる広さ42ヘクタールの大規模な集落跡で、縄文時代の建築技術を示す「掘立柱建物」のほか、「竪穴建物」などが計画的に配置されていて、17の遺跡の中でも「学術上の価値が特に高い」とされています。

このほか、「大平山元遺跡」「田小屋野貝塚」「二ツ森貝塚」「小牧野遺跡」「大森勝山遺跡」「亀ヶ岡石器時代遺跡」「是川石器時代遺跡」があります。

岩手県が、配石遺構などの墓域と祭祀場である盛土を伴う大規模な集落跡の「御所野遺跡」。

秋田県は2つの遺跡で、このうち鹿角市の「大湯環状列石」は、「秋田のストーンサークル」と呼ばれ、大小の石が配置された最大径が52メートルと44メートルの2つの環状列石などからなる祭祀遺跡で、17の遺跡の中でも「学術上の価値が特に高い」とされています。

このほかは「伊勢堂岱遺跡」があります。



大湯(おおゆ)環状列石



ストーンヘンジ(イギリス)

17の遺跡について文化庁は、狩猟や採集、漁を基盤に人々が定住して集落が発展し、1万年以上続いた「縄文時代」の生活や精神文化を現代に伝えるもので、顕著な普遍的価値があるととしています。

遺跡群は、2005年に青森県が県内8つの遺跡を国内の推薦候補に提案しましたが見送られ、その後、北海道と岩手県、秋田県と共同提案して、2009年に国内の推薦候補の前提となる「暫定リスト」に掲載、政府は去年、世界文化遺産への登録を目指して推薦書をユネスコに提出していました。

<北海道・北東北の縄文遺跡群>(世界文化遺産登録への道のり)

- 「普遍的価値」があるかどうか、が焦点である。

- 学術的価値

縄文遺跡群世界遺産登録推進会議は、狩猟・採集・漁労を基盤とした定住生活に顕著な普遍的価値があることを推薦事由に上げているが、縄文文化全体に言えることであり、北海道・北東北に限定されることではないとする指摘も出ていた。文化審議会からも、全国約9万箇所に縄文遺跡が分布するにもかかわらず、「なぜこの4道県なのか」と疑問が呈されている他、資産を17に絞ったことについても、普遍的価値を「17遺跡で過不足なく説明できているのか」「17遺跡ありきで始まり、普遍的価値を後付けしている印象」と指摘され、さらなる見直しを求められた。2017年8月、4道県等はプロジェクトチームを発足させ、推薦書の改定作業に着手、12月に「集落」の変遷に軸を置いて説明することで顕著な普遍的価値や地域の特異性を明らかにする方向性で見直しを行うことで一致した。「シンボリックな存在」であり、知名度の高い三内丸山遺跡と他の構成遺産では、世界遺産登録の審査の基準の一つである観光客の受け入れ態勢やガイド設備の充実の度合いに大きな差があるとされ、登録に向けた課題となっている。

推薦書提出に際し、上記の疑問や指摘を是正し、17遺跡で構成される普遍的価値の証明として、

①「津軽海峡を挟んだ二つの地域に同一の文化圏が形成され、そこに草創期から晩期までの各時代の遺跡が揃っており、特に最古級の土器や漆器が出土している遺跡が含まれていることは重要」②「集落跡のみならず、貝塚や墓、信仰や精神世界を表現する環状列石、さらに海岸・湖沼・河川など自然地形の古環境も網羅している事例は全国的にも稀有」

③「縄文文化を支えたブナ林が関東より西では高地性だが、東北では太平洋・日本海・津軽海峡という三つの海の海岸線にまで達していることで、海の幸と山の幸双方の恵みを同時に享受できたことから独自の生活様式が確立され、それを長期間にわたって継承したことは持続可能性と生物多様性を堅持していたことを示している」

④「世界遺産に求められる完全性として構成資産の全てが文化財保護法での史跡・特別史跡に指定されており、真正性の証明として追加の発掘調査の実施と『総括報告書』が刊行されている」

⑤「縄文文化は日本独自のものだが、世界遺産としてはより広域な同時代の文化圏との対比が求められ、先史時代の北東アジアを俯瞰し同地域に共通してみられる球状耳飾が東北北部や北海道のものと同外を含めた他地域と比べ独創性があることを証明する研究が成されている」としたことで文化庁や学術団体の了承を得、加えて

⑥「不動産有形財構築物が対象の世界遺産にあつて、その完全性を補完する動産としての考古資料(出土遺物)の多くが場域留置の郷土資料館(サイトミュージアム)などとして公開されており、これはユネスコ指針の世界遺産と博物館に沿っている」

⑦「2012年に採択された京都ビジョン(世界遺産と持続可能な開発:地域社会の役割)で地域コミュニティの関わり的重要性が確認され、他地域に先駆け世界遺産登録運動を展開したことから、ボランティアのガイドや清掃活動など老若男女を問わない住民参加型の取り組みが普及している」と補足した。また、三内丸山遺跡において出土した栗のDNAが近似したものばかりであったことから栽培されていた可能性(ボトルネック効果)が高く原始農耕が示唆されているが、さらに栗が自生していなかった北海道側の遺跡でも栗が出土しており植栽技術の伝播があった証明もこの地域ならでは評価される。

- 海外の評価

総体的に海外における縄文文化のイメージと評価は、造形美溢れる土器や独創的な土偶、1万年にもわたり争いがなかった平和な社会、気候変動にも対応した自然と人間の共生などが上げられ「浮世絵が西洋絵画へ与えた影響が評価され富士山が富士山-信仰の対象と芸術の源泉として世界遺産に登録されたように、縄文土器や土偶が造形作家へ与えた影響も評価されるべき」とする。また、「争いを避けようとする現代の日本人にもみられる協調性という気質の根源は縄文にある」、「国土の6割強を占める森林面積や清浄な河川・海洋において今なお生物多様性が保たれていることは縄文の原風景を伝えている」とする。その上で、世界遺産候補に選定された北海道・北東北の縄文遺跡は、これらの評価を全て網羅しておりその証拠としての遺跡や出土品から縄文の世界を体感できるとした。また、後期～晩期にみられるストーンサークルは諸説あるが縄文人の深い精神性や天文学的な知性を感じられ、単なる考古遺跡ではなくスピリチュアルなものを感じることが出来る文化的空間であり場所の精神(英語版)を伝承しているとも評価する。

● **百舌鳥・古市古墳群**(大阪府堺市、羽曳野市、藤井寺市) (**世界文化遺産**)(2021年度出題)

「百舌鳥・古市古墳群」(大阪府)が、2019年7月にアゼルバイジャンで開催される世界遺産委員会で登録が決定された。百舌鳥・古市古墳群は、古墳時代の最盛期(4世紀後半から5世紀後半)にかけて築造された、古代日本列島の王たちの墓群であり、古代日本の政治文化の中心地のひとつであり、大陸に向かう航路の出発点であった大阪平野に位置している。墳丘の長さおよそ500mにおよぶものをはじめとする、世界でも独特な鍵穴型の前方後円墳が多数集まり、これらと多数の中小墳墓が密集して群を形成している。

本資産の古墳には、前方後円墳、帆立貝形墳、円墳、方墳という4種類があり、これらの型式は、日本列島各地の古墳の規範となった標準化されたものだった。世界各地の多くの墳墓の墳丘が棺や室に盛土・積石しただけのものであるのに対して、古墳の墳丘は葬送儀礼の舞台として幾何学的なデザインを施し、埴輪などの土製品で飾り立てた建築的な傑作である。

本古墳群は、古代中央集権国家が成立する直前の時代にあつて、激動する東アジア情勢への対応として展開した、墳墓によって権力を象徴した日本列島の人々の歴史を物語る顕著な証左でもある。

本資産は、古墳時代において、社会階層の違いを示唆する高度に体系だった葬送文化が存在し、古墳築造が社会の秩序を表現していたことを物語っている。また本資産は、各地の古墳群が形づくる階層構造の頂点に位置し、列島一円の古墳群の群構成の規範となったものであった。



大仙陵古墳(だいせんりょうこふん)または大山古墳(だいせんこふん)

● 天皇を政治利用する意図から**創設＝捏造された「天皇陵」**

古墳群のうち「天皇陵」とされたものは、古代からそのように伝えられてきたわけではなく、江戸末期から明治にかけ、幕府や維新政府が、万世一系として天皇を政治利用する意図から創設＝捏造されたものであった。

古代から中世までの天皇の「陵墓」がどこにあるかは、江戸時代になると全く分からなくなっていたのであり、そもそも、古墳に被葬者名は残されていない。確たる証拠なしに、神武天皇から連なる万世一系の天皇の墓とみなす陵墓整備が、水戸藩による幕府への進言、天皇の権威を背景に成立した明治維新政府の手で進められた。

●発掘による「不都合な真実」を恐れる宮内庁＝政府与党

「陵墓」に指定されている古墳のうち、天皇陵は 41 基、皇后陵は 11 基、皇太子などの墓は 34 基であり、天皇、皇后、皇子等を合葬したものを差し引くと合計 85 基あるが、天皇家の墓とされる「陵墓」は「尊崇の対象」であるとして、宮内庁は「**静安と尊厳の保持がもっとも重要だ**」という立場から、学術調査を含む立ち入りを厳しく規制してきた。これは、発掘により、「仁徳天皇陵」「応神天皇陵」などと指定された根拠が崩れることを恐れているだけの理由である。

宮内庁の担当者は、「元禄年間に朝廷が仁徳天皇の墓と指定しました。宮内庁もこの見解を支持しています。考古学者の間で諸説出ていることは認識していますが、墓碑銘などの 100%確実な『仁徳天皇陵ではない』という証拠が出てこない限りは、指定を変える予定はありません」と、江戸時代の認定を覆すつもりはない。

墳丘内の発掘調査で真相の解明を期待する声は大きいですが、墳丘内を発掘調査する予定はない。

●処刑を免れた天皇は、「象徴天皇制」のもと、新たな国民支配の道具として政治利用されてきた
第二次世界大戦後、連合国のイギリス、オーストラリア、ソ連、中華民国は、昭和天皇の戦争責任を追及し、「**昭和天皇は死刑にすべき**」と主張していた。アメリカ国内でも、戦争終結直前の1945年6月29日に行われた世論調査によれば、「**昭和天皇を処刑すべき**」とする意見が33%を占めていた。

しかし、マッカーサーは、「**天皇は処刑せず、生かしておいて、戦後の日本国民支配のために利用すべきである。敗戦したとは言え、天皇には、少なくとも、4個師団の軍隊に相当する政治力はある。利用しない手はないだろう。**」との政治的判断で、大方の反対を押し切って、天皇をあえて処刑しないことにした。

マッカーサーは、「堀端(ほりばた)天皇」と呼ばれるほど、戦後日本の絶対権力者であったが、彼は、回顧録に「私は日本国民に対して事実上無制限の権力を持っていた。歴史上いかなる植民地総督も征服者も総司令官も、私ほどの権力を持ったことはない。私の権力は至上だった。。。」と書いている。

処刑を免れた天皇は、日本国と日本国民統合の「象徴」とする「象徴天皇制」のもと、時の政権(支配者層)におもちゃのように政治利用されてきたが、最近では、安倍政権によるNHKをはじめとするマスメディア総動員により演出された「令和改元フィーバー」が記憶に新しい。天皇を国民支配の道具として利用したい支配者層にとって、「**陵墓**」発掘によって「**不都合な真実**」が出てくることは「**絶対にあってはならない**」ことなのである。

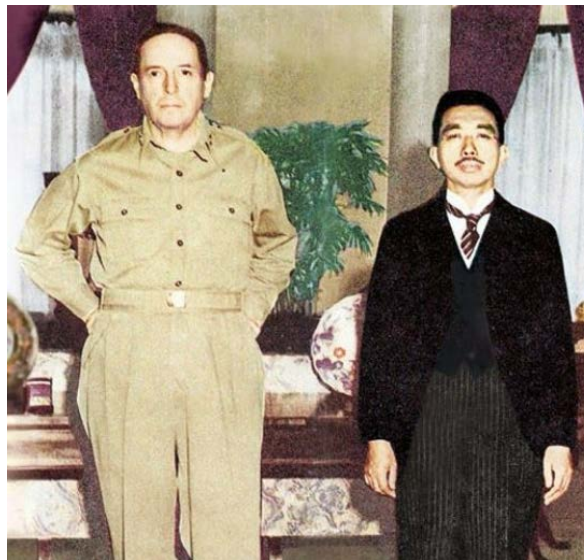

● [長崎と天草地方の潜伏キリシタン関連遺産](#) (長崎県、熊本県) ([世界文化遺産](#))



[大浦天主堂](#)

長崎と天草地方の潜伏キリシタン関連遺産は、江戸時代250年間の禁教令下における厳しい弾圧の中、宣教師不在でありながら、信者のみで信仰を守り通しながらも、孤立せずに一般社会との関わりも持ちつつ、共同体を存続させるための生き方・暮らし方を創造したことが評価され、2018年7月に、ユネスコの世界遺産に登録されました。

登録を受けて、バチカン(ローマ教皇庁)は、「聖霊が宣教師の説教を通じて灯した火は、カトリック共同体の祈りの生活を隠れて維持した平信徒の中に息づいてきた」とするフランシスコ教皇の談話を発表しました。

この他、潜伏キリシタンの末裔である前田万葉枢機卿が「弾圧した者とされた者、それらの子孫お互いに敬意をはらうことで真の平和が訪れる」、カトリック長崎大司教区の高見三明大司教は「250年間、キリスト教は日本で迫害されたが、そのことで多くの日本人がキリスト教に関心を持ち始めており、潜伏キリシタン遺産を訪ねることで日本のキリスト教史を再発見することになる。歴史を覚えておくのに建物は重要ではない。その背後にある物語、それが普遍的な価値を持つ」とコメントしました。

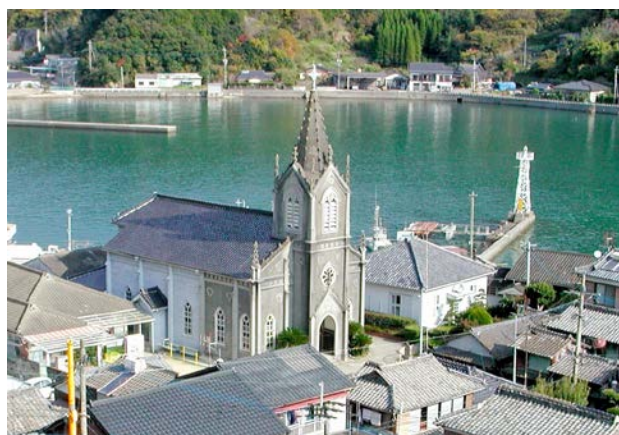

[崎津\(さきつ\)天主堂](#) (河浦エリア)

●「信仰の継続にかかわる潜伏キリシタンの伝統」

(1)信仰の継続にかかわる伝統のはじまり

1549年、イエズス会宣教師フランシスコ・ザビエルによってキリスト教が日本に伝えられ、その後続いて来日した宣教師たちの活動や、南蛮貿易の利益を求めて改宗したキリシタン大名の保護によって全国に広まった。しかし、豊臣秀吉の伴天連追放令(ばてれんついほうれい)に続く江戸幕府の禁教令により、すべての教会堂は破棄され、宣教師は国外へ追放された。

1637年、禁教が深まる中、圧政をきっかけにキリシタンが立ち上がり「原城跡(はらじょうあと)」に立てこもった「島原・天草一揆」に衝撃を受けた幕府は、1639年、宣教師の潜入の可能性のあるポルトガル船を追放し、海禁体制(いわゆる「鎖国」)を確立した。

(2)信仰の継続にかかわる伝統形成の段階

日本各地の潜伏キリシタンは途絶えていったが、キリスト教の伝来期に最も集中的に宣教が行われた長崎と天草地方においては、18世紀以降も共同体がひそかに維持され、次第に日本独自の信仰のかたちのはぐくまれていった。

信仰を装いながら続けていくために、山や島などを聖地や殉教地として拝んだ「平戸の聖地と集落(春日かすが集落と安満岳(やすまんだけ)、中江ノ島(なかえのしま)」や、生活・生業に根ざした身近なものを信心具しんじんぐとして代用した「天草の崎津集落」、聖画像をひそかに拝み、教理書や教会暦をよりどころとした「外海の出津集落」、神社に自分たちの信仰対象を重ねた「外海の大野集落」など、様々な信仰形態がそれぞれの集落ではぐくまれた。

(3)信仰の継続にかかわる伝統の維持、拡大の段階

18世紀の終わりになると、外海地域の人口が増加し、五島列島などへ開拓移住が行われた。開拓移住者の中には潜伏キリシタンが多く含まれており、移住にあたっては、藩の再開発地(黒島の集落)や未開発地(久賀島の集落)、神道の聖地(野崎島の集落跡)、病人の療養地(頭ヶ島の集落)など、既存の社会や宗教との折り合いのつけ方を考慮して移住先が選ばれた。このような独自の信仰対象や、移住にあたっての選地によって培われた独自の信仰のかたちにより、2世紀にわたって潜伏キリシタンの信仰が継承された。

(4)信仰の継続にかかわる伝統が変容し、終わりを迎えた段階

1854年の開国からまもなく長崎に来た宣教師たちは、「大浦天主堂」を建設し、居留地の西洋人のために宣教活動を行った。1865年、大浦天主堂の宣教師と浦上村の潜伏キリシタンが出会った「信徒発見」をきっかけに、多くの信徒たちが信仰を表明したため、再び弾圧が強化され、摘発事件が相次いだ。やがて弾圧に対する西洋諸国の強い抗議が相次ぎ、1873年、明治政府は禁教の高札こうさつを取り除き、キリスト教は解禁された。

潜伏キリシタンは、宣教師の指導下に入ってカトリックへ復帰する者、引き続き禁教期の信仰形態を続ける者、神道や仏教へと改宗する者へとそれぞれ分かれた。カトリックに復帰した集落では新たに素朴な教会堂が建てられていったが、「奈留島の江上集落(江上天主堂とその周辺)」に建てられた江上天主堂は、移住先の風土に適応した在来の技術のあり方を示すとともに、潜伏キリシタンの伝統が終わりを迎えたことを象徴的にあらわしている。

●「[神宿る島](#)」宗像・沖ノ島と関連遺産群（福岡県宗像市、福津市）（世界文化遺産）

●ウィキペディアの説明

宗像三女神（むなかたさんじょしん）は、宗像大社（福岡県宗像市）を総本宮として、日本全国各地に祀られている三柱（みはしら）の女神の総称である。記紀（古事記、日本書紀のこと）に於いてアマテラスとスサノオの誓約（うけい）で生まれた女神らで宗像大神（むなかたのおおかみ）、道主貴（みちぬしのむち）とも呼ばれ、あらゆる「道」の最高神として航海の安全や交通安全などを祈願する神様として崇敬を集めている。

※神は柱に降りて来ると考えられるので、神のことを柱で数えます。三柱とは、三つの神様のこと。

●宗像三女神の別称は「道主貴」

宗像三女神は、「道主貴（みちぬしのむち）」という別称を持っています。

「貴（むち）」という尊称は、最も高貴な神にのみ贈られるもので、「貴」が付く別称を持つのは、宗像三女神と、伊勢神宮の大日靈貴（おおひるめのむち／天照大御神）、出雲大社の大己貴（おこなむち／大国主命）のみとなっています。このことから、宗像大社が、伊勢神宮や出雲大社と並んで、古くから、皇室や人々から厚く信仰されていたことがわかります。

●誓約（うけい）とは

誓約（うけい）とは、お互いに譲れないことがあった時に、どちらが正しいかを占うことで、賭けに勝った方が正しいこととなります。

アマテラスとスサノオは、生んだ神の性別でどちらが正しいかを占うことにしました。アマテラスはスサノオの剣を受け取ると、バキボキと素手で3つに折りにし、井戸水で清め、口に含んでバリバリと噛み砕いた。そして『ふーっ』と吹き出すと、霧のような吐息の中から三人の女神が生まれてきました。これが、宗像三女神と呼ばれる航海の神々です。

●「宗像・沖ノ島と関連遺産群」世界遺産推進会議の説明(1)

日本列島と朝鮮半島を結ぶ海域に荘厳な姿を現す沖ノ島。人々は古来、その島の神を敬い、畏れ、航海安全の祈りを捧げてきました。国宝に指定された神への奉獻品はおよそ八万点。

立ち入りさえも許さない厳格な禁忌（きんき）は、五百年間にも及ぶ古代祭祀（さいし）の跡を千年以上手つかずで守り伝えてきました。

沖ノ島への信仰を起源とする宗像三女神（むなかたさんじょしん）への信仰が受け継がれてきた沖ノ島、大島、九州本土の宗像大社三宮（むなかたたいしゃ）、遙か彼方に沖ノ島を望む大島の沖津宮遙拝所（おきつみやようはいじょ）、信仰の伝統を築いた人々が眠る新原・奴山古墳群（しんばる・ぬやまこふんぐん）。

●「宗像・沖ノ島と関連遺産群」世界遺産推進会議の説明(2)

世界遺産「神宿る島」宗像・沖ノ島と関連遺産群とは？

九州本土から約60km離れた沖ノ島と、大島および九州本土に位置するその関連遺産群は、古代から現在まで発展し継承されてきた、神聖な島を崇拝する文化的伝統の顕著な物証です。

沖ノ島には、日本列島、朝鮮半島および中国大陸の諸国間の活発な交流に伴い、4世紀後半から9世紀末まで続いた、航海安全に関わる古代祭祀遺跡が残されています。

古代豪族の宗像氏は、沖ノ島に宿る神への信仰から、宗像三女神信仰を育みました。

沖ノ島は三女神をまつる宗像大社の一部として、島にまつわる禁忌や遙拝の伝統とともに、今日まで神聖な存在として継承されてきました。

●「宗像・沖ノ島と関連遺産群」世界遺産推進会議の説明(3)

『古事記』『日本書紀』によれば、三女神は天照大神（あまてらすおおみかみ）と素戔嗚尊（すさのおのみ

こと)の誓約(うけい)のもとに誕生し、天照大神の神勅(しんちよく)によって、大陸との交通の要路にあたる「海北道中(かいほくどうちゆう)」(宗像より朝鮮半島に向かう古代海路)に降臨し、以降、国家の守護神として崇敬されています。

また、「日本書紀」には、宗像三女神が「道主貴(みちぬしのむち)」、すなわち国民のあらゆる道をお導きになる最も尊い神として崇敬を受けていたことが記されています。「貴」とは最も高貴な神に贈られる尊称です。道主貴(※宗像三女神)以外には、伊勢神宮の大日靈貴(おおひるめのむち)(※天照大神)、出雲大社の大己貴(おおなむち)(※大国主命)のみですので、宗像三女神が皇室をはじめ人々からいかに篤い崇敬を受けられていたかがうかがえます。

●宗像三女神

宗像大社沖津宮(おきつみや・おきつぐう)(沖ノ島):(長女神)田心姫神(たごりひめのかみ)

宗像大社中津宮(なかつみや・なかつぐう)(大島):(次女神)湍津姫神(たぎつひめのかみ)

宗像大社辺津宮(へつみや・へつぐう)(九州本土):(三女神)市杵島姫神(いちきしまひめのかみ)

日本の八百万の神々の中でも唯一の三姉妹の女神で、いずれも美人として知られています。

田心姫は「多紀理姫(たぎりひめ)」、湍津姫は「多岐都姫(たぎつひめ)」ともいい、これらは「潮流が速く激しい様子」を表す言葉です。また、「市杵島」は、「神霊を斎(いつ)き祀る島」、つまり「神を祀り神に仕える島」という意味で、広島県・宮島の厳島神社の社名の由来になったとも言われています。宗像三女神は、人々に恵みをもたらす一方で、危険な一面も持つ海の神秘的な力が神格化されたもので、神霊を鎮め、航海の安全や豊漁を祈願するために全国に祀られました。宗像三女神を祀る神社は、全国に7,000余社、あるいは8,500社あるとも言われ、これは日本で5番目という多さです。宗像大社は、これらの神社の総本社となっています。



三カ所の祭祀遺跡

●「宗像・沖ノ島と関連遺産群」世界遺産推進会議のホームページ

<http://www.okinoshima-heritage.jp/>

●宗像大社のホームページ

<http://www.munakata-taisha.or.jp/index.html>

広域観光周遊ルート

広域観光周遊ルートは、近年では、2015年、2016年、2017年、2019年に出題されている。
各年度の問題を見て、<出題のされ方>を理解した上で準備をすることが重要である。

●日本のてっぺん。きた北海道ルート

- (1)オトンレイ風車群(幌延町)(全長3.1kmにも及ぶ壮観な風車群)
- (2)サロベツ原生花園(豊富町)(100種類以上の高山植物が咲き利尻山も眺望)
- (3)宗谷丘陵(稚内市)(稚内三大景勝地の一つ白い道のフットパス)
- (4)上野ファーム(旭川市)([北海道ガーデン街道](#)の庭園の一つ。北国ならではの花々が開花する庭園)

●アジアの宝悠久の自然美への道ひがし北・海・道(2016)

- (1)Explore the Wonderland in summer(①ファーム富田(中富良野町)②四季彩の丘(美瑛町)③十勝千年の森(清水町)④芝桜(大空町東藻琴)⑤メルヘンの丘(女満別町)⑥釧路川カヌー体験⑦摩周湖(弟子屈町)⑧ホエールウォッチング⑨[北海道ガーデン街道](#)(2016))
- (2)Explore the Wonderland in winter(①旭山動物園(旭川市)②層雲峡温泉氷瀑まつり(上川町)③富良野スキー場(富良野市)④フロストフラワー(釧路市阿寒湖)⑤SL 冬の湿原号(釧路市ほか)⑦ガリンコ号Ⅱ(紋別市)⑧流水ウォーク(網走市(2019)・斜里町)④然別湖コタン(鹿追町))

●日本の奥の院・東北探訪ルート(2017)

- (1)蔵王温泉(山形県山形市)(約1,900年の歴史がある蔵王温泉の200人が入れる大露天風呂。)
- (2)山寺(山形市)(約1,100年前に開かれたお寺。山門から奥の院までの石段は800段を超える)
- (3)日本三景・松島(ミシュラン三ツ星)(宮城県松島町)(約900年もの昔から偉人に親しまれてきた日本三景。海に浮かぶ多島美を楽しめる。)
- (4)平泉(世界遺産)(岩手県平泉町)(約900年前に建てられた中尊寺金色堂には、ミイラ化した亡骸が納められている。)
- (5)猊鼻溪舟下り(岩手県一関市)(船頭の歌を聴きながら絶景舟下りを楽しむ。)
- (6)角館(秋田県仙北市)(約400年前の町並みをそのまま残し、四季折々に伝統的景観を楽しめる。)
- (7)白神山地(世界遺産)(青森県西目屋村ほか)(世界最大級のブナの原生が残る世界遺産。鮮やかな自然や滝を楽しめる。)
- (8)羽黒山(ミシュラン三ツ星)(山形県鶴岡市)(約1,400年前に開かれた修験の山。山頂付近の五重の塔は国宝に指定。[出羽三山](#)のひとつ。)

●広域関東周遊ルート(「東京圏大回廊」)

- (1)自然大回廊(太平洋)コース(日光杉並木、[偕楽園](#)、国営ひたち海浜、鋸山地獄のぞき、スパリゾートハワイアンズ、五色沼湖沼群、大洗磯前神社)
- (2)自然大回廊(日本海)コース([上高地](#)、昇仙峡、糸魚川海岸、[スノーモンキー](#)、いもり池、たらい舟、レストランかまくら村)
- (3)江戸文化回廊コース(日光東照宮唐門、善光寺、[草津温泉](#)、[伊香保温泉](#)、桐生の着物着付け体験、益子焼陶芸体験、蔵造りの街並み)

●昇龍道(2016)

- (1)Dragon コース([下呂温泉](#)、[和倉温泉](#)、飛騨酒蔵、一位一刀彫、関鍛冶伝承館、金箔工芸、犬山祭)
- (2)Nostalgic コース([伊勢神宮](#)、[松本城](#)、[熊野古道](#)、[高山](#)、[白川郷](#)、[妻籠宿](#)、[五箇山](#)、[志賀高原](#))
- (3)Great Nature コース(黒部峡谷、黒部ダム、[雪の大谷](#)、琵琶湖、[養老の滝](#)、[東尋坊](#)(2019)、福井県立恐竜博物館)
- (4)Ukiyo-e コース([富士山](#)、[名古屋城](#)、[関ヶ原古戦場](#)、[岡崎城](#)、旧東海道宿場町、東海道広重美術館、トヨタ自動車工場・トヨタ館)

● 美の伝説

- (1)KANSAI～世界遺産と絶景伝統と自然の美の競演～(清水寺、彦根城、三方五湖、天橋立(2016)、鳥取砂丘、山陰海岸ジオパーク、三朝温泉、鳴門渦潮、明石海峡大橋、姫路城、姫路フルーツパーク、神戸夜景)
- (2)Kansai～日本の精神文化の聖地美の伝承～(高野山、那智の滝、橋杭岩、東大寺、法隆寺、石舞台古墳、大阪城、仁徳天皇陵古墳)

● せとうち・海の道

- (1)新ゴールデンルート～新たな西日本発見の旅(①多島美②姫路城③栗林公園(2016)④倉敷美観地区⑤錦帯橋(日本三名橋の一つ)⑦しまなみ海道(2015)⑧祖谷溪)
- (2)歴史と芸術に出会う美のルート(厳島神社、栗林公園、大山祇神社、金刀比羅宮、現代アートの聖地として有名な直島、後楽園、イサム・ノグチ庭園美術館)
- (3)空と島と海に溶け込むサイクリングルート(①多島美②オリーブ公園・サイクリング③あわじ花さじき・サイクリング④しまなみ海道)

● 縁(えん)の道～山陰～(2017)

- (1)日本の原風景(世界遺産・日本遺産見聞録)(①太鼓谷稲成神社②石見銀山③出雲大社④和菓子と抹茶(松江市)日本の三大和菓子処⑤たたら製鉄⑦大山⑧三朝温泉)
- (2)ジオパーク&ナショナルパーク・アクティビティ(①三瓶山②ローソク島③三朝温泉④シャワークライミング⑤大山牛乳ソフトクリーム⑥ダウンヒルサイクル(大山町)⑦サンドボード⑧シーカヤック)

● スピリチュアルな島～四国遍路～(2016)

- (1)四国スピリチュアル・コース(①第1番札所霊山寺②小豆島八十八ヶ所霊場③さぬきうどん作り体験④藍染体験⑤かつおのタタキ⑥足摺岬⑦外泊石垣の里⑧道後温泉本館)
- (2)四国鉄道クラシカル・コース(①丸亀城②金刀比羅宮(2017)③かずら橋④祖谷そば打ち体験⑤紙すき体験⑥四万十川遊覧船(2016)⑦鯛めし⑧砥部焼体験)
- (3)四国大自然ドライブ・コース(①鳴門うず潮②日和佐うみがめ博物館③御厨人窟④モネの庭⑤しまなみ海道⑥マイントピア別子⑦寒霞溪(日本三大渓谷美)⑧エンジェルロード)

● 温泉アイランド九州広域観光周遊ルート(2016)

- (1)鉄道・バスで廻る九州の魅力満喫コース(①嬉野温泉(日本三大美肌の湯)③黒豚しゃぶしゃぶ④クルスの海⑤地獄めぐり⑥太宰府天満宮⑦天神地下街)
- (2)九州の歴史・自然をレンタカーで廻るコース(①太宰府天満宮②有田焼体験③平和公園④熊本城⑤えびの高原(2016)⑥霧島神宮(2016)⑦杵築市城下町)
- (3)火山の島・九州一周コース(①桜島(2016)②えびの高原(2016)③高千穂峡④地獄めぐり⑤阿蘇草千里⑥雲仙温泉(2016)⑦祐徳稲荷神社)

● BeOkinawa 琉球列島周遊ルート

- (1)Gateway to Okinawa Lifestyle & Culture(人々の暮らしと琉球文化)(①沖縄県立博物館・美術館②壺屋焼体験③海ぶどう(久米島)④チュラフクギ(久米島)⑤久米島紬の里ユイマール館⑥泡盛⑦ずらーずらーぱるんかい(郷土料理体験)(宮古島)⑧伊良部大橋⑨那覇まちない(那覇のまち歩きガイド))
- (2)Secrets of Okinawa History(沖縄の歴史と琉球王国の誕生秘話)(①斎場御嶽(沖縄最高の聖地)②尚円王御庭公園(伊是名島)③クマヤ洞窟(伊平屋島)④宮良殿内⑤唐人墓⑥張水御嶽(宮古島)⑦首里城⑧玉陵(第二尚氏王統歴代の巨大な墓陵))
- (3)Wild Adventure of Okinawa Archipelago(五感で感じる沖縄の自然)(①古座間味ビーチ(座間味島)②ニシ浜ビーチ(阿嘉島)③阿波連ビーチ(渡嘉敷島)④川平湾(石垣島)⑤石垣やいま村(石垣島)⑥重要伝統的建造物群保存地区(竹富島)⑦西表島のマングローブ群⑧海底遺跡(与那国島))

国立公園

国立公園とは、自然公園法に基づき、日本を代表する自然の風景地を保護し利用の促進を図る目的で、環境大臣が指定する自然公園のひとつである。現在、**34の国立公園**が存在する。最も新しいものは2017年3月7日に指定された、奄美群島国立公園である。

下記、自分がこれから旅行に出かけるような気持ちでクリックして学習してください。

- (1)[阿寒国立公園](#)(1934年12月4日指定)(2016)
- (2)[大雪山国立公園](#)(1934年12月4日指定)
- (3)[支笏洞爺国立公園](#)(1949年5月16日指定)
- (4)[知床国立公園](#)(1964年6月1日指定)
- (5)[利尻礼文サロベツ国立公園](#)(1974年9月20日指定・利尻礼文国定公園から昇格)
- (6)[釧路湿原国立公園](#)(1987年7月31日指定)
- (7)[十和田八幡平国立公園](#)(十和田国立公園として1936年2月1日指定)
- (8)[磐梯朝日国立公園](#)(1950年9月5日指定)
- (9)[三陸復興国立公園](#)(2013年5月24日指定)
- (10)[日光国立公園](#)(1934年12月4日指定)(2016)
- (11)[富士箱根伊豆国立公園](#)(富士箱根国立公園として1936年2月1日指定)(2015)
- (12)[秩父多摩甲斐国立公園](#)(秩父多摩国立公園として1950年12月4日指定)
- (13)[南アルプス国立公園](#)(1964年6月1日指定)
- (14)[小笠原国立公園](#)(1972年10月16日指定)(2016)
- (15)[尾瀬国立公園](#)(2007年8月30日指定・日光国立公園から尾瀬地域を分離)
- (16)[中部山岳国立公園](#)(1934年12月4日指定)(2015)
- (17)[伊勢志摩国立公園](#)(1946年11月20日指定)
- (18)[上信越高原国立公園](#)(1949年9月7日指定)
- (19)[妙高戸隠連山国立公園](#)(2015年3月27日指定)
- (20)[白山国立公園](#)(1962年11月12日指定・白山国定公園から昇格)
- (21)[吉野熊野国立公園](#)(1936年2月1日指定)
- (22)[山陰海岸国立公園](#)(1963年7月15日指定・山陰海岸国定公園から昇格)
- (23)[瀬戸内海国立公園](#)(1934年3月16日指定)
- (24)[大山隠岐国立公園](#)(大山国立公園として1936年2月1日指定)
- (25)[足摺宇和海国立公園](#)(1972年11月10日指定・足摺国定公園から昇格)(2020)
- (26)[雲仙天草国立公園](#)(雲仙国立公園として1934年3月16日指定)(2020)
- (27)[霧島錦江湾国立公園](#)(霧島国立公園として1934年3月16日指定・その後「霧島屋久国立公園」となり2012年3月16日に屋久島国立公園の分離等を行い名称及び区域変更)
- (28)[阿蘇くじゅう国立公園](#)(阿蘇国立公園として1934年12月4日指定)
- (29)[西海国立公園](#)(1955年3月16日指定)
- (30)[西表石垣国立公園](#)(西表国立公園として1972年5月15日指定・西表政府立公園を移管)
- (31)[屋久島国立公園](#)(2012年3月16日指定・霧島屋久国立公園から屋久島地域を分離)
- (32)[慶良間諸島国立公園](#)(2014年3月5日指定)
- (33)[やんばる国立公園](#)(2016年9月15日指定)(2020)
- (34)[奄美群島国立公園](#)(2017年3月7日指定)(2020)

★<世界遺産地域>を含む国立公園

- ・自然遺産: 知床国立公園、屋久島国立公園、小笠原国立公園、やんばる国立公園、奄美群島国立公園
- ・文化遺産: 日光国立公園(日光の社寺)、富士箱根伊豆国立公園(富士山)、吉野熊野国立公園(紀伊山地の霊場と参詣道)、瀬戸内海国立公園(厳島神社)

★特に重要な国立公園 13 (過去 3 回以上出題されたもの)

- ・日光国立公園: 男体山[二荒山] / 中禅寺湖 / 華厳滝 / 東照宮 / 二荒山神社
 - ・支笏洞爺国立公園: 支笏湖 / 洞爺湖 / 倶多楽湖 / 羊蹄山 / 昭和新山 / 登別温泉 / 定山溪温泉
 - ・中部山岳国立公園: 北アルプス[飛騨山脈] / 立山連峰 / 上高地 / 黒部峡谷 / 宇奈月温泉
 - ・大山隠岐国立公園: 大山[伯耆富士] / 蒜山 / ジャージー牛 / 三瓶山 / 隠岐諸島 / 島根半島
 - ・瀬戸内海国立公園: 六甲山 / 淡路島 / 宮島 / 厳島神社 / 芸予諸島 / 小豆島寒霞溪 / 屋島 / 鳴門海峡 / 関門海峡 / 国東半島 / 両子山 / 高崎山 / ニホンザル
 - ・磐梯朝日国立公園: 出羽三山 / 朝日岳 / 飯豊山 / 吾妻山 / 磐梯山 / 猪苗代湖 / 檜原湖
 - ・吉野熊野国立公園: 瀬峡[瀬八丁] / 大台ヶ原山 / 大峰山 / 吉野山 / 潮岬 / 那智滝 / 熊野川
 - ・阿寒国立公園: 屈斜路湖 / 川湯温泉 / 摩周湖 / 霧 / 高い透明度 / 阿寒湖 / 特別天然記念物マリモト
 - ・釧路湿原国立公園: 日本最大の湿原 / 特別天然記念物タンチョウ
 - ・三陸復興国立公園: 隆起海岸 / 断崖 / 海食景観 / わが国を代表するリアス式海岸
 - ・阿蘇くじゅう国立公園: 阿蘇山 / 世界最大級のカルデラ / 九重山 / 久住高原 / 鶴見岳 / 由布院温泉
 - ・大雪山国立公園: 大雪山 / 層雲峡
 - ・足摺宇和海国立公園: 足摺岬 / 竜串海岸
- ・詳しくは、[こちら](#)をご覧ください。

重要伝統的建造物群保存地区

[重要伝統的建造物群保存地区](#)は、日本の文化財保護法に規定する文化財種別のひとつ。

日本の市町村が条例などにより決定した[伝統的建造物群保存地区](#)のうち、文化財保護法第 144 条の規定に基づき、特に価値が高いものとして国(文部科学大臣)が選定したものを指す。

略称は重伝建(じゅうでんけん)地区、重伝建(じゅうでんけん)。

●出題実績

2020 年度大問 1(問 1)に「[弘前市仲町伝統的建造物群保存地区](#)」が出題された。(2020)

●概要

文化財保護法でいう[伝統的建造物群保存地区](#)とは、城下町・宿場町・門前町・寺内町・港町・農村・漁村などの伝統的建造物群およびこれと一体をなして歴史的風致を形成している環境を保存するために市町村が定める地区を指す。

この制度は、文化財としての建造物を「点」(単体)ではなく「面」(群)で保存しようとするもので、保存地区内では社寺・民家・蔵などの「建築物」はもちろん、門・土塀・石垣・水路・墓・石塔・石仏・燈籠などの「工作物」、庭園・生垣・樹木・水路などの「環境物件」を特定し保存措置を図ることとされている。

市町村は都市計画法に基づく都市計画または条例により伝統的建造物群保存地区を定め、文部科学大臣は市町村の申し出に基づき、その価値が特に高いものを[重要伝統的建造物群保存地区](#)として選定することとされている。

2018 年(平成 30 年)8 月現在、日本全国で 43 道府県 98 市町村の 118 地区が選定されている。

●詳しくは、[こちら](#)をご覧ください。

外国人に人気の日本の観光スポットランキング<ベスト30>

世界最大級の旅行コミュニティサイト「[トリップアドバイザー](#)」が発表した「外国人に人気の日本観光スポットランキング」(2020年)によると、ベスト30は以下の通りである。

これらは、ガイドラインにある「外国人観光旅客が多く訪れている、又は、外国人観光旅客の評価が高い観光資源」なので要注意である。

●各観光地を[クリック](#)すると、説明文に[リンク](#)しますので、ご覧ください。

- 1位 : [広島平和記念資料館\(原爆ドーム、広島平和記念公園\)](#)／広島県広島市
- 2位 : [伏見稲荷大社](#)／京都府京都市
- 3位 : [箱根彫刻の森美術館](#)／神奈川県箱根町
- 4位 : [東大寺](#)／奈良県奈良市
- 5位 : [兼六園](#)／石川県金沢市
- 6位 : [新宿御苑](#)／東京都新宿区
- 7位 : [日光東照宮](#)／栃木県日光市
- 8位 : [人形ミュージアム](#)／石川県金沢市
- 9位 : [姫路城](#)／兵庫県姫路市
- 10位 : [高野山\(奥之院\)](#)／和歌山県高野町
- 11位 : [東京都庁展望台](#)／東京都新宿区
- 12位 : [永観堂禅林寺](#)／京都府京都市
- 13位 : [縮景園](#)／広島県広島市
- 14位 : [金閣寺](#)／京都府京都市
- 15位 : [愛宕念仏堂\(おたぎねんぶつじ\)](#)／京都府京都市
- 16位 : [大本山大聖院](#)／広島県廿日市市
- 17位 : [久保田一竹美術館](#)／山梨県富士吉田市
- 18位 : [宮島\(厳島神社\)](#)／広島県廿日市市
- 19位 : [地獄谷野猿公苑](#)／長野県山ノ内町
- 20位 : [根津美術館](#)／東京都港区
- 21位 : [奈良公園](#)／奈良県奈良市
- 22位 : [三十三間堂](#)／京都府京都市
- 23位 : [浅草寺](#)／東京都台東区
- 24位 : [京都鉄道博物館](#)／京都府京都市
- 25位 : [忠霊塔](#)／山梨県富士吉田市
- 26位 : [平等院](#)／京都府宇治市
- 27位 : [栗林公園](#)／香川県高松市
- 28位 : [中山道馬籠宿](#)／岐阜県中津川市
- 29位 : [奥入瀬溪流](#)／青森県十和田市
- 30位 : [弥山\(みせん\)](#)／広島県廿日市市



[伏見稲荷大社](#)

世界遺産、広域観光周遊ルート、国立公園のまとめ

●北海道

【世界遺産】

・[知床](#) (2019)

- ①川: 岩尾別川、カムイワッカ川、テッパンベツ川、羅臼川
- ②滝: フレペの滝、カムイワッカ湯の滝、カムイワッカの滝
- ③湖沼: 知床五湖、羅臼湖
- ④山: 羅臼岳 (1,661m)、知床硫黄山 (1,562m)、知床岳 (1,254m)
- ⑤岬: プユニ岬、知床岬

・[北海道・北東北の縄文遺跡群](#) (北海道、青森県、岩手県、秋田県) (2021年登録)

【広域観光周遊ルート】

・[日本のでっぺん。きた北海道ルート](#)

- ①オトノレイ風車群 (幌延町) (全長 3.1 kmにも及ぶ壮観な風車群)
- ②サロベツ原生花園 (豊富町) (100種類以上の高山植物が咲き利尻山も眺望)
- ③宗谷丘陵 (稚内市) (稚内三大景勝地の一つ白い道のフットパス)
- ④上野ファーム (旭川市) (北海道ガーデン街道の庭園の一つ。北国ならではの花々が開花する庭園)

・[アジアの宝悠久の自然美への道ひがし北・海・道](#) (2016)

- ①Explore the Wonderland in summer (①ファーム富田 (中富良野町) ②四季彩の丘 (美瑛町) ③十勝千年の森 (清水町) ④芝桜 (大空町東藻琴) ⑤メルヘンの丘 (女満別町) ⑥釧路川カヌー体験 ⑦摩周湖 (弟子屈町) ⑧ホエールウォッチング ⑨北海道ガーデン街道 (2016))
- ②Explore the Wonderland in winter (①旭山動物園 (旭川市) ②層雲峡温泉氷瀑まつり (上川町) ③富良野スキー場 (富良野市) ④フロストフラワー (釧路市阿寒湖) ⑤SL 冬の湿原号 (釧路市ほか) ⑦ガリンコ号Ⅱ (紋別市) ⑧流氷ウォーク (網走市 (2019)・斜里町) ④然別湖コタン (鹿追町))

【国立公園】

・[利尻礼文サロベツ国立公園](#) (利尻島、礼文島、サロベツ原野 (ペンケ沼 (ト一)、パンケ沼 (ト一)、サロベツ原野はラムサール条約登録湿地)

・[知床国立公園](#) (羅臼岳 (らうすだけ)、硫黄山 (いおうざん)、羅臼湖、知床五湖、岩尾別 (いわおべつ) 温泉、羅臼温泉、ウトロ) (2018)

・[阿寒摩周国立公園](#) (雄阿寒 (おあかん) 岳、雌阿寒 (めあかん) 岳)、アトサヌプリなどの火山、摩周湖、屈斜路湖 (2016) (2017)、阿寒湖 (2016) (2017)

- 湖の透明度 (m) ベスト 3 (1 位 摩周湖 (28.0)、2 位 倶多楽湖 (22.0)、3 位 支笏湖 (17.5))
湖の深さ (m) ベスト 3 (1 位 田沢湖 (423.4)、2 位 支笏湖 (360.1)、3 位 十和田湖 (326.8) (2017))
湖の大きさ (平方キロメートル) ベスト 3 (1 位 琵琶湖 (670.3)、2 位 霞ヶ浦 (167.6)、3 位 サロマ湖 (151.9))

・[釧路湿原国立公園](#) (釧路湿原、特別天然記念物タンチョウの繁殖地、日本で初めてラムサール条約登録湿地、細岡展望台) (2018)

・[大雪山国立公園](#) (大雪山 (2018)、トムラウシ山、十勝岳連峰、然別湖 (しかりべつこ)、層雲峡 (2016)、天人峡 (2016))

・[支笏洞爺国立公園](#) (羊蹄山 (2017)、恵庭岳、有珠山、昭和新山 (2017)、支笏湖 (2016) (2018)、洞爺湖、定山溪温泉 (札幌の奥座敷)・登別温泉)

●東北地方

【世界遺産】

- ・[白神山地](#)(白神岳、暗門滝、十二湖、ニツ森、白神ライン、津軽峠、津軽国定公園十二湖、悠久の森白神フェスティバル)
- ・[平泉](#)—仏国土(浄土)を表す建築・庭園及び考古学的遺跡群(中尊寺(金色堂)、毛越寺、観自在王院跡、無量光院跡、金鶏山)
- ・[明治日本の産業革命遺産](#):製鉄・製鋼、造船、石炭産業(橋野鉄鉱山・高炉跡(岩手県釜石市))
- ・[北海道・北東北の縄文遺跡群](#)(北海道、青森県、岩手県、秋田県)(2021年登録)

【広域観光周遊ルート】

・[日本の奥の院・東北探訪ルート](#)

- ① [蔵王温泉](#)(山形県山形市)(約1,900年の歴史がある蔵王温泉の、一度に200人が入れる大露天風呂。)
- ② [山寺](#)(山形県山形市)(約1,100年前に開かれたお寺。山門から奥の院までの石段は800段を超える。)
- ③ [日本三景・松島](#)【ミシュラン三ツ星】(宮城県松島町)(約900年もの昔から偉人に親しまれてきた日本三景。海に浮かぶ多島美を楽しめる。)
- ④ [平泉](#)【世界遺産】(岩手県平泉町)(約900年前に建てられた中尊寺金色堂には、ミイラ化した亡骸が納められている。)
- ⑤ [狛鼻溪舟下り](#)(岩手県一関市)(船頭の歌を聴きながら絶景舟下りを楽しむ。運玉投げで運だめしも楽しい。)
- ⑥ [角館](#)(秋田県仙北市)(約400年前の町並みをそのまま残し、四季折々に伝統的景観を楽しめる。)
- ⑦ [白神山地](#)【世界遺産】(青森県西目屋村ほか)(世界最大級のブナの原生が残る世界遺産。鮮やかな自然や滝を楽しめる。)
- ⑧ [羽黒山](#)【ミシュラン三ツ星】(山形県鶴岡市)(約1,400年前に開かれた修験の山。山頂付近の五重の塔は国宝に指定。)

【国立公園】

- ・[十和田八幡平国立公園](#)(十和田湖、奥入瀬溪流、八甲田山、田代平湿原、八幡平、玉川温泉、秋田駒ヶ岳、岩手山)
- ・[磐梯朝日国立公園](#)(出羽三山(2018):月山・羽黒山・湯殿山、飯豊山、朝日岳、磐梯山、桧原湖、五色沼、雄国沼、猪苗代湖、吾妻山、安達太良山)
- ・[三陸復興国立公園](#)(蕪島:ウミネコ大繁殖地、小袖海岸:つりがね洞、鶯ノ巣断崖、陸前高田奇跡の一本松、碁石海岸:雷岩と乱暴谷、巨釜半造、金華山)

●関東地方

【世界遺産】

- ・[富士山—信仰の対象と芸術の源泉](#)(富士五湖)(本栖湖、精進湖、西湖、河口湖、山中湖)(2015)(2017)(2020)、[樹海](#)(2020)、[白糸ノ滝](#)(2015)(2020)、[三保の松原](#)(2015)(2017)、[富嶽三十六景](#)(2015)(2015)
- ・[日光](#)(日光東照宮)(2016)(2018)、[二荒山神社](#)(2016)、[日光山輪王寺](#)(2016)、[大猷院](#)(2018)、[日光江戸村](#)、[中禅寺湖](#)、[奥日光湯元温泉](#)(2020)、[鬼怒川温泉](#)、[草津温泉](#)、[伊香保温泉](#)、[中禅寺湖温泉](#)、[いろは坂](#)(2016)
- ・[富岡製糸場と絹産業遺産群](#)(富岡製糸場、田島弥平旧宅、高山社跡、荒船風穴)(2017)
- ・[小笠原諸島](#)(父島、母島、西之島、各島周辺の岩礁・海域)(2016)
- ・[国立西洋美術館本館](#)(ル・コルビュジエの建築と都市計画の一部として)

【広域観光周遊ルート】

・広域関東周遊ルート(「東京圏大回廊」)

- ① [自然大回廊\(太平洋\)コース](#)(日光杉並木、偕楽園、国営ひたち海浜、鋸山地獄のぞき、スパリゾートハワイアンズ、五色沼湖沼群、大洗磯前神社)
- ② [自然大回廊\(日本海\)コース](#)(上高地、昇仙峡、糸魚川海岸、スノーモンキー、いもり池、たらい舟、レストランかまくら村)
- ③ [江戸文化回廊コース](#)(日光東照宮唐門、善光寺、草津温泉、伊香保温泉、桐生の着物着付け体験、益子焼陶芸体験、蔵造りの街並み)

【国立公園】

- ・ [日光国立公園](#)(日光東照宮(2016)、日光二荒山神社(2016)、輪王寺(2016)、白根山(2016)、男体山(2016)、戦場ヶ原、華厳滝、奥日光湯元温泉(2020)、鬼怒川温泉、川治温泉、那須岳、那須温泉郷、甲子温泉、塩原温泉郷)
- ・ [富士箱根伊豆国立公園](#)(富士山、富士五湖(2015)、田貫湖、青木ヶ原(2020)、白糸ノ滝(2020)、箱根山のカルデラや中央火口丘、芦ノ湖(2015)、箱根温泉、天城山、達磨山、大島、利島、新島、式根島、神津島、三宅島、御蔵島、八丈島)
- ・ [小笠原国立公園](#)(兄島海域公園、宮之浜、長崎展望台、旭山、東平アカガシラカラスバトサンクチュアリ、小港海岸、南島、千尋岩)
- ・ [秩父多摩甲斐国立公園](#)(金峰山、瑞牆山、大菩薩嶺、雲取山、西沢溪谷、東沢溪谷、御岳昇仙峡、三峰山(三峯神社)、御岳山)
- ・ [南アルプス国立公園](#)(日本第二の高峰の北岳、赤石岳、甲斐駒ヶ岳、鳳凰山、天竜川、大井川、釜無川、野呂川(富士川水系早川の上流部))
- ・ [尾瀬国立公園](#)(尾瀬沼、只見川、会津駒ヶ岳、田代山湿原、帝釈山、三条の滝、至仏山、燧ヶ岳、大江湿原、アヤマ平)(2017)

●中部地方

【世界遺産】

- ・ [白川郷・五箇山の合掌造り集落](#)(荻町集落、相倉集落、菅沼集落)

【広域観光周遊ルート】

- ・ [昇龍道\(2016\)](#)
 - ① [Dragon コース](#)(下呂温泉、和倉温泉、飛騨酒蔵、一位一刀彫、関鍛冶伝承館、金箔工芸、犬山祭、大須商店街)
 - ② [Nostalgic コース](#)(伊勢神宮、松本城、熊野古道、高山、白川郷、妻籠宿、五箇山、志賀高原、海女小屋体験)
 - ③ [Great Nature コース](#)(黒部峡谷、黒部ダム、雪の大谷、琵琶湖、養老の滝、東尋坊(2019)、福井県立恐竜博物館)
 - ④ [Ukiyo-e コース](#)(富士山、名古屋城、関ヶ原古戦場、岡崎城、旧東海道宿場町、東海道広重美術館、トヨタ自動車工場・トヨタ館)

【国立公園】

- ・ [伊勢志摩国立公園](#)(英虞湾(2016)(2020)、伊勢神宮(2017)、的矢湾、五ヶ所湾、賢島、答志島、神島、二見浦、鳥羽水族館、ミキモト真珠島、合歓の郷、朝熊山(伊勢志摩スカイライン))(2016)

- ・[中部山岳国立公園](#)(立山、上高地、焼岳、穂高岳、朝日岳、乗鞍岳、黒部立山アルペンルート(2015)、雪の大谷(2015)、姫川、梓川、神通川、黒部川、黒部峡谷、上高地温泉、白骨温泉、ライチョウ、カモシカ)(2015)
- ・[上信越高原国立公園](#)(志賀高原、谷川岳、本白根山、白砂山、岩菅山、四阿山、浅間山、烏帽子岳、苗場山)
- ・[白山国立公園](#)(白山、経ヶ岳、姥ヶ滝、百四丈滝、不動滝、イヌワシ、ツキノワグマ、ニホンカモシカ、クロユリ、ブナ、ニッコウキスゲ、ゴゼンタチバナ、ハクサンコザクラ)
- ・[妙高戸隠連山国立公園](#)(妙高山、焼山、黒姫山、戸隠山、飯縄山、雨飾山、飯綱高原、野尻湖、赤倉温泉、小谷温泉、雨飾温泉)

●近畿地方

【世界遺産】

- ・[古都京都の文化財](#)(賀茂別雷神社(上賀茂神社)、賀茂御祖神社(下鴨神社)、教王護国寺(東寺)、清水寺(2015)、延暦寺(比叡山)(2015)、醍醐寺、仁和寺、平等院、宇治上神社、高山寺、西芳寺(別称・苔寺)(2015)、天龍寺、鹿苑寺(金閣寺)(2015)、慈照寺(銀閣寺)(2015)、龍安寺(石庭が有名)、西本願寺(本願寺)、二条城(2015)(2017))
- ・[古都奈良の文化財](#)(東大寺、正倉院、興福寺、春日大社、元興寺、薬師寺、唐招提寺、平城宮跡、春日山原始林)
- ・[法隆寺地域の仏教建造物](#)(南大門、金堂、五重塔、夢殿、伝法堂、回廊、釈迦三尊像、百済観音像、玉虫厨子)
- ・[紀伊山地の霊場と参詣道](#)(熊野古道)(熊野三山、熊野那智大社、熊野本宮大社、熊野速玉大社、高野山、吉野大峯、熊野参詣道、高野参詣道、大峯奥駈道)
- ・[姫路城](#)(姫路城のうち、天守閣等を含む中曲輪より内側が構成資産。姫路城は白鷺城とも呼ばれる。国宝四城:姫路城・松本城・彦根城・犬山城)

【広域観光周遊ルート】

・美の伝説

- ①[KANSAI～世界遺産と絶景伝統と自然の美の競演～](#)(清水寺、彦根城、三方五湖、天橋立(2016)、鳥取砂丘、山陰海岸ジオパーク、三朝温泉、鳴門渦潮、明石海峡大橋、姫路城、姫路フルーツパーク、神戸夜景)
- ②[KANSAI～日本の精神文化の聖地美の伝承～](#)(高野山、那智の滝(2017)、橋杭岩、東大寺、法隆寺、石舞台古墳、大阪城、仁徳天皇陵古墳)

【国立公園】

- ・[吉野熊野国立公園](#)(吉野山、大峰山、大台ヶ原山、熊野川、北山川、潮岬、那智山、那智滝、金峯山寺、熊野三山、南紀勝浦温泉、南紀白浜温泉)
- ・[山陰海岸国立公園](#)(鳥取砂丘:日本最大の砂丘、国の天然記念物)、浦富海岸(国の名勝、日本の白砂青松100選、日本の渚100選)、城崎温泉(2016)、但馬海岸、玄武洞公園(国の天然記念物)
- ・[瀬戸内海国立公園](#)(六甲山、高崎山、蓬莱峡、寒霞渓、鳴門海峡、淡路島、小豆島、五色台、姫島)

●中国地方

【世界遺産】

- ・[石見銀山遺跡とその文化的景観](#)(銀鉱山跡と鉱山町、石見銀山街道、港と港町、温泉(玉造温泉、温泉津温泉)、宍道湖、松江城、出雲大社、県立しまね海洋館アクアス)(2016)
- ・[原爆ドーム](#)(爆心地付近に残った唯一の建物、広島平和記念公園、ユネスコの「負の世界遺産」に登録されている。)(2018)
- ・[厳島神社](#)(構成資産: 厳島神社(2018)とその周囲の海及び背後の弥山原始林(天然記念物)。「安芸の宮島」と呼ばれ日本三景の一つ。厳島神社の平舞台は、四天王寺(大阪市)の石舞台、住吉大社(大阪市)の石舞台と共に「日本三舞台」の一つ。お土産としては、「もみじまんじゅう」や「しゃもじ」。平家納経)

【広域観光周遊ルート】

・[せとうち・海の道](#)

- ①[新ゴールドルート～新たな西日本発見の旅](#)(①多島美②姫路城③栗林公園(2016)④倉敷美観地区⑤高松、直島、琴平、小豆島⑥錦帯橋(日本三名橋の一つ)⑦しまなみ海道(2015)⑧祖谷溪)
 - ②[歴史と芸術に出会う美のルート](#)(厳島神社、栗林公園、大山祇神社、金刀比羅宮、現代アートの聖地として有名な直島、後樂園、イサム・ノグチ庭園美術館)
 - ③[空と島と海に溶け込むサイクリングルート](#)(①多島美②オリーブ公園・サイクリング③あわじ花さじき・サイクリング④しまなみ海道)
- #### ・[縁\(えん\)の道～山陰～](#)
- ①日本の原風景(世界遺産・日本遺産見聞録)(①太鼓谷稲成神社②石見銀山③出雲大社④和菓子と抹茶(松江市)日本の三大和菓子処⑤たたら製鉄⑦大山⑧三朝温泉)
 - ②ジオパーク&ナショナルパーク・アクティビティ(①三瓶山②ローソク島③三朝温泉④シャワークライミング⑤大山牛乳ソフトクリーム⑥ダウンヒルサイクル(大山町)⑦サンドボード⑧シーカヤック)

【国立公園】

- ・[大山隠岐国立公園](#)(大山、三瓶山、蒜山、国賀海岸、白島海岸、地蔵崎、加賀の潜戸、日御碕)

●四国地方

【世界遺産】

- ・[明治日本の産業革命遺産 製鉄・製鋼、造船、石炭産業](#)(萩反射炉、松下村塾、葦山反射炉、三菱長崎造船所、端島炭鉱(軍艦島)、旧グラバー住宅(2017)、三池炭鉱・三池港、官営八幡製鐵所)

【広域観光周遊ルート】

・[スピリチュアルな島～四国遍路～\(2016\)](#)

- ①[四国スピリチュアル・コース](#)(①第1番札所霊山寺②小豆島八十八ヶ所霊場③さぬきうどん作り体験④藍染体験⑤かつおのタタキ⑥足摺岬⑦外泊石垣の里⑧道後温泉本館)
- ②[四国鉄道クラシカル・コース](#)(①丸亀城②金刀比羅宮③かずら橋④祖谷そば打ち体験⑤紙すき体験⑥四万十川遊覧船(2016)⑦鯛めし⑧砥部焼体験)
- ③[四国大自然ドライブ・コース](#)(①鳴門うず潮②日和佐うみがめ博物館③御厨人窟④モネの庭⑤しまなみ海道⑥マイントピア別子⑦寒霞溪(日本三大溪谷美)⑧エンジェルロード)

【国立公園】

- ・[足摺宇和海国立公園](#)(足摺岬、宇和海、滑床溪谷、篠山、法華津峠、大堂海岸、柏島)

●九州地方

【世界遺産】

- ・[屋久島 \(2020\)](#) (縄文杉、ウィルソン株、紀元杉、千尋の滝、いなか浜、大川の滝、屋久島灯台、横河(よっこ)溪谷。世界遺産への登録は1993年で、姫路城・法隆寺・白神山地とともに日本で最初に登録された。)
- ・[奄美大島、徳之島、沖縄島北部および西表島](#) (鹿児島、沖縄) (2021年登録)

【広域観光周遊ルート】

- ・[温泉アイランド九州広域観光周遊ルート \(2016\)](#)
 - ①鉄道・バスで廻る九州の魅力満喫コース (①嬉野温泉 (日本三大美肌の湯) ③黒豚しゃぶしゃぶ ④クルスの海 ⑤地獄めぐり ⑥太宰府天満宮 (2018) ⑦天神地下街)
 - ②九州の歴史・自然をレンタカーで廻るコース (①太宰府天満宮 ②有田焼体験 ③平和公園 ④熊本城 ⑤えびの高原 (2016) ⑥霧島神宮 (2016) ⑦杵築市城下町)
 - ③火山の島・九州一周コース (①桜島 (2016) ②えびの高原 (2016) ③高千穂峡 ④地獄めぐり ⑤阿蘇草千里 ⑥雲仙温泉 (2016) ⑦祐徳稲荷神社)

【国立公園】

- ・[雲仙天草国立公園 \(2020\)](#)、(雲仙地域: 雲仙岳、仁田峠、雲仙温泉、地獄(古湯・新湯・小地獄)、天草地域: 海域公園、羊角湾、富岡半島(富岡城))
- ・[霧島錦江湾国立公園](#) (霧島山、桜島 (2016)、開聞岳、韓国岳、えびの高原 (2016)、佐多岬 (2016)、長崎鼻 (2016)、池田湖、鰻池)
- ・[阿蘇くじゅう国立公園](#) (阿蘇山阿蘇五岳(中岳・高岳・根子岳・杵島岳・烏帽子岳)、九重山、久住高原、高崎山(高崎山自然動物園))
- ・[西海国立公園](#) (九十九島、西海パールシーリゾート、ポットホール(小値賀町斑島)、福江海中公園、大瀬崎灯台、阿値賀島(国の天然記念物))
- ・[屋久島国立公園](#) (宮之浦岳、屋久島三岳、千尋の滝、口永良部島) (2018)
- ・[奄美群島国立公園](#) (奄美大島、加計呂麻島、徳之島、沖永良部島、与論島、百合ヶ浜)

●沖縄

【世界遺産】

- ・[琉球王国のグスク及び関連遺産群](#) (首里城跡(しゅりじょうあと)、今帰仁城跡(なきじんじょうあと)、座喜味城跡(ざきみじょうあと)、勝連城跡(かつれんじょうあと)、中城城跡(なかぐすくじょうあと)、園比屋武御嶽石門(そのひゃんうたきいしもん)、玉陵(たまうどうん)、識名園(しきなえん)、斎場御嶽(せーふあうたき))

【広域観光周遊ルート】

- ・[Be.Okinawa 琉球列島周遊ルート](#)
 - ①Gateway to Okinawa Lifestyle & Culture (人々の暮らしと琉球文化) (①沖縄県立博物館・美術館 ②壺屋焼体験 ③海ぶどう(久米島) ④チュラフクギ(久米島) ⑤久米島紬の里ユイマール館 ⑥泡盛 ⑦ずーずーぱるんかい(郷土料理体験)(宮古島) ⑧伊良部大橋 ⑨那覇まちまーい(那覇のまち歩きガイド))
 - ②Secrets of Okinawa History (沖縄の歴史と琉球王国の誕生秘話) (①斎場御嶽(沖縄最高の聖地) ②尚円王御庭公園(伊是名島) ③クマヤ洞窟(伊平屋島) ④宮良殿内 ⑤唐人墓 ⑥張水御嶽(宮古島) ⑦首里城 ⑧玉陵(第二尚氏王統歴代の巨大な墓陵))
 - ③Wild Adventure of Okinawa Archipelago (五感で感じる沖縄の自然) (①古座間味ビーチ(座間味島) ②ニシ浜ビーチ(阿嘉島) ③阿波連ビーチ(渡嘉敷島) ④川平湾(石垣島) (2018) ⑤石垣やいま村(石垣島) (2018) ⑥重要伝統的建造物群保存地区(竹富島) (2018) ⑦西表島のマングローブ群(2018) ⑧海底遺跡(与那国島))

【国立公園】

- ・[西表石垣国立公園](#) (沖縄県西表島 (2018)、石垣島 (2018)、イリオモテヤマネコ、カンムリワシ、ラムサール条約登録湿地である名蔵アンパル)
- ・[慶良間諸島国立公園](#) (慶良間諸島、座間味島、渡嘉敷島、“ケラマブルー”と呼ばれる透明度の高い海やサンゴ礁、ザトウクジラの繁殖地)
- ・[やんばる国立公園](#) (やんばる3村(国頭村、大宜味村、東村) 与那覇岳、ヤンバルクイナ、オキナワトゲネズミ、ノグチゲラ)

温泉

近年、ローカルな温泉が多数出題されているが、**まずは、有名どころをきちんと押さえておくことが重要。**

●2019年に、選択肢も含めて出題された温泉は下記の16か所である。

伊香保温泉、宝川温泉、老神温泉、万座温泉、芦原温泉、片山津温泉、山代温泉、山中温泉、赤穂御崎温泉、有馬温泉、塩田温泉、宝塚温泉、川棚温泉、俵山温泉、長門湯本温泉、湯田温泉

(1) **熱海温泉**(静岡県)

東京から新幹線で45分。全国屈指の知名度と湯量を誇る、日本を代表する温泉地のひとつ。ビーチ・山・グルメ・花火・芸者など、多彩なレジャーを楽しむことができます。

(2) **別府温泉**(大分県)

源泉数、湧出量ともに日本一を誇り、入浴できる温泉地としては世界最大。別府・鉄輪・観海寺・明礬・亀川・柴石・堀田・浜脇の8つの温泉地からなる「**別府八湯**」はそれぞれ泉質が異なり、湯めぐりが楽しめる。

(3) **那須温泉**(栃木県)

開湯1380年の歴史と7種類の温泉を湯めぐりできる栃木県内第一位の湧出量を誇る温泉です。近年では新那須温泉を加えた那須八湯としています。それぞれの温泉で効能・泉質が異なるため、湯めぐりが楽しめます。

(4) **白浜温泉**(和歌山県)

白浜温泉の天然温泉は弱アルカリ性で水素イオンを含み、体の芯から暖まります。とろみもありお肌もつるつるに。「**有馬**」「**道後**」とともに『**日本三古泉**』の一つ。

(5) **伊東温泉**(静岡県)

低刺激で肌に優しい単純泉と保温効果に優れた弱食塩泉が中心。旅館からリゾートホテルに民宿・ペンションと温泉を満喫できる宿泊施設も多彩。相模湾の鮮魚やみかんなど山海の幸が豊富な一大リゾートです。

(6) **草津温泉**(群馬県) (2021)

標高1200mに広がる豊富な湯量と泉質のよさを誇る温泉地。湯畑を中心に温泉街の雰囲気は今に残し、旅館・ホテル・土産店・飲食店が立ち並ぶ街並みを浴衣でそぞろ歩きしたり、共同浴場の湯めぐりも楽しみの1つです。「**有馬**」「**下呂**」とともに『**日本三名泉**』の一つ。

(7) **鬼怒川温泉**(栃木県)

東京の奥座敷と呼ばれる鬼怒川温泉は、新宿から電車で2時間・車で2時間半。日光国立公園の雄大な自然と日光へ40分程とアクセスのよさでも支持されています。泉質はアルカリ性単純泉・単純泉で火傷に対する効果があるとされています。

(8) **道後温泉**(愛媛県)(2016)

日本書紀や小説「坊ちゃん」にも登場する**日本最古の温泉**。改築120周年イベント「道後オンセナート」開催中！「**有馬**」「**白浜**」とともに『**日本三古泉**』の一つ。

(9) **秋保温泉**(宮城県)(2016)

開湯1500年の古い歴史を誇る**仙台の奥座敷**。伊達政宗に愛された湯として有名。仙台から30分とアクセスもよく年中観光客で賑わっています。

(10) **強羅温泉**(神奈川県)

『日本で唯一の登山電車』である箱根登山鉄道の開通により開かれた高原リゾートの先駆け。強羅公園・

箱根美術館を中核に早雲山の中腹に広がり、外輪山の山なみが美しい。交通が便利！泉質多彩な温泉が大人気！

(11)箱根湯本温泉(神奈川県)

箱根の玄関口にあり、天平 10(738)年の開湯で古い歴史を持つ温泉地。また、源泉の数は箱根最多を誇り、箱根の中心的な温泉地としても知られています。

(12)由布院温泉(大分県)(2016)

“豊後富士”と称される美しい由布岳の山麓(さんろく)に広がる温泉地。憧れの温泉地として人気の温泉宿も多い。豊富な湯量が特徴。ほとんどの旅館では露天風呂を完備しています。

(13)下呂温泉(岐阜県)

下呂温泉は千年もの歴史のある由緒ある温泉でもあり、古来から人々に親しまれてきました。アルカリ性の泉質はつるつるした肌触りをもたらし、「美人の湯」とも言われています。「草津」「有馬」とともに『日本三名泉』の一つ。

(14)伊香保温泉(群馬県)

伊香保温泉は上越・長野新幹線で約2時間とアクセスも抜群。万葉の時代から人々に親しまれてきた石段街がシンボルの温泉地で、黄金の湯と白銀の湯と2種類の源泉を引き込んでいます。立寄り温泉もある歴史深い温泉地。

(15)有馬温泉(兵庫県)(2019)

有馬温泉は、日本書紀や古事記などにも記された古くからの温泉で、『日本三古泉』と呼ばれています。「草津」「下呂」とともに『日本三名泉』の一つ。「白浜」「道後」とともに『日本三古泉』の一つ。大阪の奥座敷とも呼ばれる。

(16)飛騨高山温泉(岐阜県)

古い町家が並び、小京都の風情を感じられます。ミシュラン社観光ガイドブックで最高ランク3つ星評価を受けた『飛騨高山』から新しく湧き出した温泉です。

(17)定山溪温泉(北海道)

北海道は札幌市南区定山溪。札幌の奥座敷と呼ばれる人気の温泉地。無色透明でまろやかな塩辛さが特徴のナトリウム塩化物泉。汗の蒸発を防ぎ体の芯からポカポカ温まります。札幌国際スキー場の麓にあり車で約30分です。(2022)

(18)越後湯沢温泉(新潟県)

『国境の長いトンネルを抜けると雪国であった』小説雪国の舞台越後湯沢温泉は、冬場県境を越えて越後に入ると今でも景色が変わります。900年以上の長い歴史とスキーリゾートとしての近代文化が共存する温泉地です。

(19)河口湖温泉(山梨県)

富士山のふもとの湖、河口湖(2020)に位置する風光明媚な温泉地。客室やお風呂から見える富士山の眺望が自慢の宿も多いです。「麗峰の湯」「天水の湯」「霊水の湯」「芙蓉の湯」「秀麗の湯」の5つの源泉が湧出しています。

(20)いわき湯本温泉(福島県)

源泉は地下約50メートルから汲み上げた毎分5トンの湧出量を誇る摂氏59度の天然硫黄泉。泉質は全国的に珍しい含硫黄で、「美人の湯」(美肌作用・解毒作用・末梢血管拡張作用)を始め数々の効能を併せ持っています。

※三名泉:有馬温泉、草津温泉、下呂温泉(覚え方:名馬が、草食べて、ゲロ吐いた)(2021)

※三古泉:有馬温泉、白浜温泉、道後温泉(覚え方:古い白馬が、道で後ずさりした)

重要基本事項

●基本データ

- ・日本の大まかな位置:北緯(20度~45度)、東経(123度~154度)
- ・日本の最北端:(宗谷岬)(北海道)(2017)(2019)
- ・日本の最南端:(沖ノ鳥島)(東京都)
- ・日本の最東端:(南鳥島)(東京都)
- ・日本の最西端:(与那国島)(沖縄県)(2019)
- ・国土の面積:(約37万8千平方キロメートル)
- ・国土を構成する島の数:(6,852)
- ・東経135度が通る都市:(兵庫県明石市)
- ・東経140度・北緯40度:(秋田県大湯村)
- ・東京の年平均気温:(15.9℃)
- ・東京の年間降水量:(1466.7mm)
- ・年平均気温18℃台の都市:(鹿児島)
- ・9月の降水量が400mm台の都市:(高知)
- ・年平均気温20℃台の都市:(那覇、奄美)

●地理・地形用語

- ・(成層火山):溶岩と碎屑物が何層にも堆積して形成され、円錐形の山体と広い裾野を持つ。【代表例】富士山(静岡県・山梨県)。(2020)
- ・(陸繋島):陸繋島とは、陸繋砂州の形成によって主陸地と陸続きと化した過去の島のことである。(2020)
- ・(環太平洋火山帯):日本列島が属する太平洋の周囲を取り巻く火山帯のことで、火山列島や火山群の総称。別名環太平洋造山帯とも言い、アルプス・ヒマラヤ造山帯とともに世界の2大造山帯とも言われる。
- ・(プレート)日本列島は、次の四つのプレートの上に乗っている。①北米プレート②ユーラシアプレート③太平洋プレート④フィリピン海プレート
- ・(フォッサマグナ):本州中央部を横断する大地溝帯。日本を地質構造上、東北日本と西南日本に分ける。
- ・(大陸棚):大陸周辺にある水深200メートル以内の浅い海底。
- ・(カルデラ):火山の中心部に形成された大規模な円形またはそれに近い凹地。【代表例】阿蘇山(熊本県)。(2021)
- ・(溶岩ドーム):溶岩の粘性が大きく、高さの割にすそ野の広がりが狭い。【代表例】大山(鳥取県)、昭和新山(北海道)。
- ・(堰止め湖):火山噴出物や山崩れなどにより、川が堰き止められて生じた湖。【代表例】中禅寺湖(栃木県)、富士五湖(山梨県)
- ・(扇状地):河川が山地から平地に流れ出す際、谷の出口を頂点に、河川が運んできた砂などが扇形に堆積してできる地形。【代表例】甲府盆地(山梨県)。
- ・(カルスト地形):石灰岩地域の溶食によってできた地形。【代表例】秋吉台・秋芳洞(山口県)。
- ・(関東ローム層):関東に広く分布する火山灰が堆積した地層。
- ・(リアス式海岸)(2020):山地の沈降により生じた鋸歯状の屈曲を持つ海岸。【代表例】三陸海岸南部、志摩半島、若狭湾。
- ・(三角州):河川が運んできた砂などが河口付近に堆積してできる地形。【代表例】太田川⇒広島平野。(2021)
- ・(砂洲):湾口に形成された砂礫の堆積による嘴状の地形が発達して対岸に達し、内に潟を抱くようになったもの。【代表例】天橋立(京都府)
- ・(砂嘴(さし)):堆積した砂礫が海岸から沖へ細長く伸びた地形。先端が湾曲するかぎ状砂嘴と、先が分かれた分岐砂嘴がある。【代表例】野付崎(北海道)

● 気象用語

- ・(フェーン現象): 山地から吹き下ろす高温で乾燥した風。日本では夏の日本海側に典型的に見られる。
- ・(やませ): 初夏の頃に東北地方太平洋側に吹く冷涼湿潤な北東風。オホーツク気団と寒流の千島海流が原因で、しばしば冷害をもたらす。
- ・(夏日): 一日の最高気温が 25℃ 以上の日。
- ・(真夏日): 一日の最高気温が 30℃ 以上の日。
- ・(猛暑日): 一日の最高気温が 35℃ 以上の日。
- ・(熱帯夜): 最低気温が 25℃ より下がらない夜。
- ・(冬日): 一日の最低気温が 0℃ 未満の日。
- ・(真冬日): 一日の最高気温が 0℃ 未満の日。

● 注意すべき山・川・湖・島

- ・山の高さベスト3: ①(富士山)(静岡県・山梨県)②(北岳)(山梨県)③(奥穂高岳)(長野県・岐阜県)③(間ノ岳)(静岡県・山梨県)
- ・各地方最高峰: (旭岳)(北海道)、(燧ヶ岳)(福島県・東北地方)、(八経ヶ岳)(奈良県・近畿地方)、(大山)(鳥取県・中国地方)、(石鎚山)(愛媛県・四国地方)、(宮之浦岳)(鹿児島県屋久島・九州地方)
- ・川の長さベスト3: ①(信濃川)②(利根川)③(石狩川)
- ・川の流域面積ベスト3: ①(利根川)②(石狩川)③(信濃川)
- ・日本三急流: (最上川)(山形県)、(富士川)(山梨県・静岡県)、(球磨川)(熊本県)
- ・湖の広さベスト3: ①(琵琶湖)(滋賀県)②(霞ヶ浦)(茨城県)③(サロマ湖)(北海道)
- ・湖の深さベスト3: ①(田沢湖)(秋田県)②(支笏湖)(北海道)③(十和田湖)(青森県・秋田県)
- ・島の大きさベスト3: ①(沖繩島)②(佐渡島)③(奄美大島)(※主要 4 島及び北方領土を除く)

● 新幹線

- ・東海道新幹線(1964年10月1日)
- ・山陽新幹線(1972年3月15日)
- ・東北新幹線(盛岡駅以南)(1982年6月23日)
- ・上越新幹線(1982年11月15日)
- ・山形新幹線(1992年7月1日)
- ・秋田新幹線(1997年3月22日)
- ・北陸新幹線(2015年3月14日)
- ・九州新幹線(鹿児島ルート)(2004年3月13日)
- ・東北新幹線(盛岡駅以北)(2010年12月4日)
- ・北海道新幹線(2016年3月26日)(2016)
- ・西九州新幹線(武雄温泉～長崎間)(2022年9月23日)

● 小京都

- ・(弘前)(青森県): 「津軽の小京都」。津軽リンゴとねぷた祭で有名。百石町・代官町・蔵主町といった当時をしのばせる町名が残る。
- ・(角館(かくのだて))(秋田県): 「みちのくの小京都」。武家屋敷の姿を最もよく残す町といわれ、城下町は北に内町(武家町)、南に外町(町人町)、中央部に火除けと整然と分けられている。
- ・(高山)(岐阜県): 「飛騨の小京都」。代官の居所であった陣屋跡や古い町並みがそっくり残る。春秋 2 回の高山祭でも有名。
- ・(金沢)(石川県): 前田家百万石の財力が築き上げた文化都市。今も町には当時を偲ばせる風情が残り、兼六園や武家屋敷など見所多数。加賀友禅、金沢漆器、九谷焼など伝統工芸の宝庫でもある。
- ・(尾道)(広島県): 背後の山が海の近くまで迫り、坂道が続く落ちついた城下町。「しまなみ海道」の本州側の玄関都市。
- ・(津和野)(島根県): 「山陰の小京都」。津和野川に沿って山に囲まれた静かな城下町。津和野城跡や森鷗外、西周の旧居がある。
- ・(萩)(山口県): 毛利氏の城下町として栄えた武家屋敷が残る史跡の町。吉田松陰など明治維新の志士を多く輩出した町としても知られる。

●焼き物

- ・(益子焼) (栃木県)
- ・(越前焼) (福井県)
- ・(九谷焼) (石川県)
- ・(瀬戸焼) (愛知県)
- ・(美濃焼) (岐阜県)
- ・(信楽焼) (滋賀県)
- ・(備前焼) (岡山県)
- ・(萩焼) (山口県)
- ・(有田焼) (佐賀県)
- ・(伊万里焼) (佐賀県)
- ・(唐津焼) (佐賀県)
- ・(壺屋焼) (沖縄県)

●重要な国際条約

- ・ワシントン条約: 絶滅に瀕した野生動植物の取引を規制
- ・バーゼル条約: 有害廃棄物の国際移動を規制
- ・生物多様性条約: 生物多様性の保全
- ・気候変動枠組み条約: 温室効果ガス濃度の安定化
- ・ラムサール条約 (特に水鳥の生息地として国際的に重要な湿地に関する条約)
湿地に関する条約で、開催地にちなみ、一般に「ラムサール条約」と呼ばれています。

日本のラムサール条約湿地

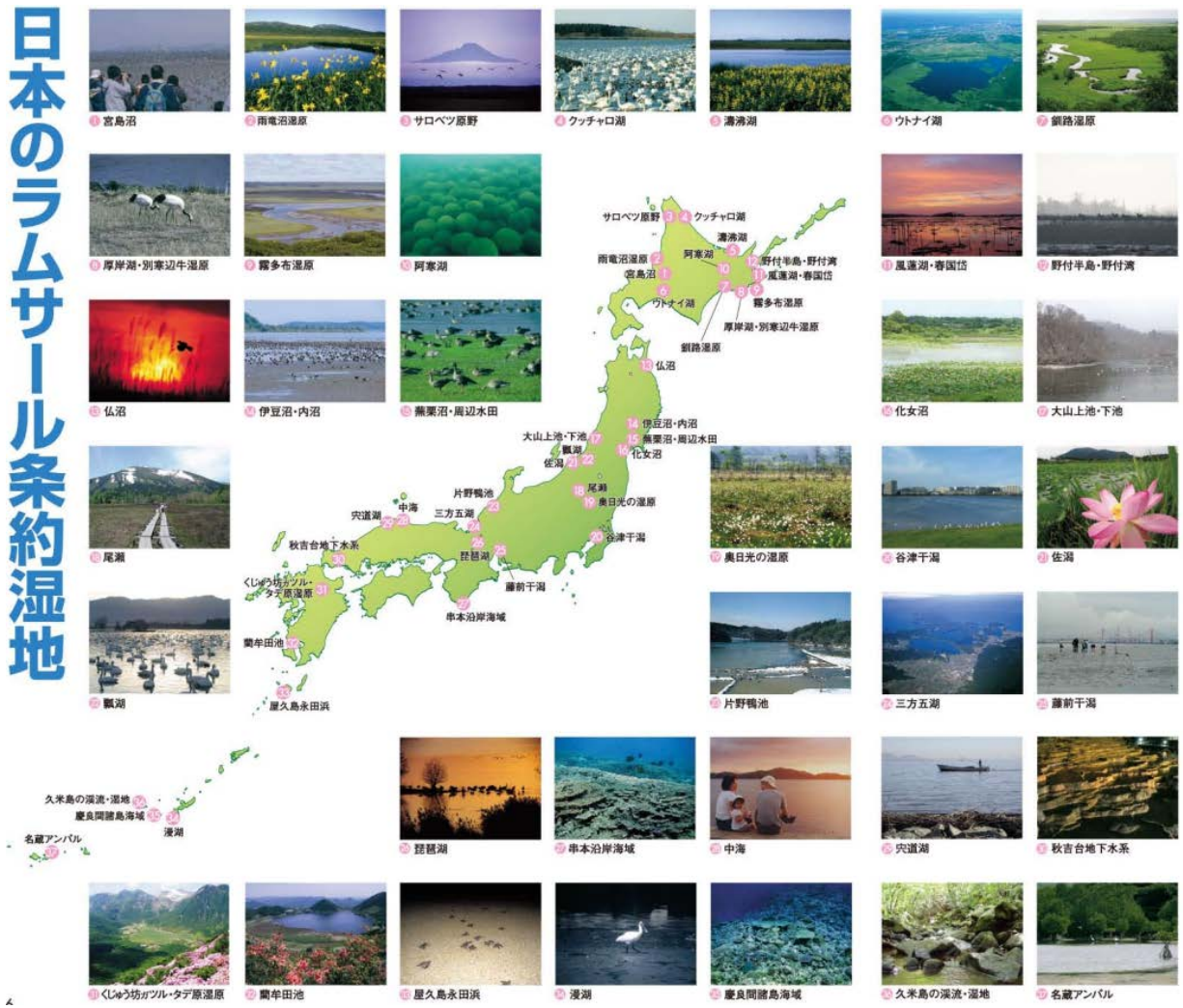

●ラムサール条約登録地(重要なもの)

- ・釧路湿原 (北海道)
- ・クッチャロ湖 (北海道)
- ・サロベツ原野 (北海道)
- ・阿寒湖 (北海道)
- ・尾瀨 (福島県・群馬県・新潟県)
- ・琵琶湖 (滋賀県)
- ・三方五湖 (福井県)
- ・中海 (鳥取県・島根県)
- ・宍道湖 (島根県)
- ・秋吉台地下水系 (山口県)

名数

「名数」とは、同類のものをいくつかまとめ、その数をつけて総称する呼び方のことである。

●自然

- ・([日本三景](#)): 松島(宮城県)、天橋立(京都府)、厳島(安芸の宮島)(広島県) (2016)
(覚え方: [松島](#)や、[天橋立](#)、[厳島](#)) ([五七五の調子で覚える](#))
- ・([日本三名山](#)): 富士山(静岡県・山梨県)、立山(富山県)、白山(石川県) (2015)(2022)
- ・([三大松原](#)): [三保の松原](#)(静岡県静岡市)、[虹ノ松原](#)(佐賀県唐津市)、[気比松原](#)(福井県敦賀市) (2015)
- ・([富士五湖](#)): 山中湖、河口湖、西湖、精進湖、本栖湖 (2015) (2020)
- ・([名水百選](#)): 長良川 (2016) ・([渚百選](#)): 雨晴海岸 (2016)
- ・([三大清流](#)): 柿田川、長良川、四万十川 (2016) (2019)
- ・([滝百選](#)): 真名井の滝 (2015)
- ・([大和三山](#)): 耳成山(みみなしやま)・畝傍山(うねびやま)・天香具山(あまのかぐやま)
(覚え方: 春すぎて夏来にけらし [耳成](#)の畝傍ほすてふ [天](#)の香具山) (百人一首)
- ・([出羽三山](#)): 月山・羽黒山・湯殿山 (覚え方: [相撲取りの羽黒山](#)がお湯に入って月を見た)
- ・([日光三山](#)): 男体山・女峰山・太郎山
- ・([三大瀑布・三名瀑](#)): [華厳の滝](#)(栃木県) (2017) (2019)、[袋田の滝](#)(茨城県) (2019)、[那智の滝](#)(和歌山県) (2019)
- ・([日本三急流](#)): 最上川(山形県) (2022)、富士川(山梨県・静岡県)、球磨川(熊本県) (2021)
- ・([日本三大河川](#)): [石狩川](#)、[利根川](#)、[信濃川](#)
- ・([日本三大湖](#)): [琵琶湖](#)(滋賀県)、[霞ヶ浦](#)(茨城県)、[サロマ湖](#)(北海道)

●観光

- ・([日本三大テーマパーク](#)): 東京ディズニーリゾート、ユニバーサル・スタジオ・ジャパン、ハウステンボス (2019)
- ・([三大和牛](#)): 松坂牛、神戸牛、近江牛(←米沢牛とする場合もある)
- ・([日本三大ラーメン](#)): 札幌ラーメン、喜多方ラーメン、博多ラーメン
(覚え方: [札幌](#)に来た([喜多](#))からには、[博多](#)ラーメンだ)

●文化

- ・([日本三名園](#)): 偕楽園(茨城県)、兼六園(石川県)、後楽園(岡山県) (2015)
- ・([四国八十八ヶ所めぐり](#)): 発願の寺 (2016)
- ・([三名城](#)): 名古屋城、熊本城、大坂城(←大阪城ではないことに注意)
- ・([国宝四城](#)): 姫路城、彦根城、松本城、犬山城(←[松江城](#)を入れると、[国宝五城](#)となる)
※天守が国宝五城: 引越([彦根](#))して、姫([姫路](#))が待つ([松本](#))待つ([松江](#))、ネコが来なくて、犬([犬山](#))
がワンワン

●祭

- ・([東北4大夏祭](#)): 仙台七夕まつり(仙台市) (2019)、青森ねぶた祭(青森市)、秋田竿燈まつり(秋田市)、花笠まつり(山形市) (過去に多数出題歴あり)
- ・([日本三大祭](#)): 祇園祭(京都府、八坂神社)、天神祭(大阪府、大阪天満宮)、神田祭(東京都、神田明神) (過去に多数出題歴あり)
- ・([京都三大祭](#)): 葵祭(5月)、祇園祭(7月)、時代祭(10月) (過去に多数出題歴あり)
- ・([三大盆踊り](#)): 西馬音内の盆踊り(秋田県羽後町)、郡上おどり(岐阜県郡上市)、阿波踊り(徳島県)

●歴史

- ・([五街道](#)): 東海道、中山道、甲州街道、奥州街道、日光街道 (過去に多数出題歴あり)
- ・([鎌倉五山](#)): 「建長寺」「円覚寺」「寿福寺」「浄智寺」「浄妙寺」 (覚え方: [見学自由な珍妙な寺](#))
- ・([京都五山](#)): 「南禅寺」「天竜寺(右京区)」「相国寺(上京区)」「建仁寺(東山区)」「東福寺」「万寿寺」
(覚え方: [なんてそっけない豆腐まんじゅう](#))

ジオパーク

ジオパークは、2015年に出題されたのみであるが、**無視できない**。
<出題のされ方>を理解した上で準備をすることが重要である。

●ジオパークとは

ジオパークとは、「地球・大地(ジオ:Geo)」と「公園(パーク:Park)」とを組み合わせた言葉で、「大地の公園」を意味し、地球(ジオ)を学び、丸ごと楽しむことができる場所をいいます。

大地(ジオ)の上に広がる、動植物や生態系(エコ)の中で、私たち人(ヒト)は生活し、文化や産業などを築き、歴史を育んでいます。ジオパークでは、これらの「ジオ」「エコ」「ヒト」の3つの要素のつながりを楽しく知ることができます。

例えば、山や川をよく見て、その成り立ちと仕組みに気づくと、今まで何とも思わなかった景色が変わって見えてきます。またその景色が、何千万年、何億年という途方もない年月をかけてつくられてきたことを知れば、私たち人の暮らしは地球活動なしには存在しえないことも分かります。

ジオパークでは、まずそのジオパークの見どころとなる場所を「ジオサイト」に指定して、多くの人が将来にわたって地域の魅力を知り、利用できるよう保護を行います。

その上で、これらのジオサイトを教育やジオツアーなどの観光活動などに活かし、地域を元気にする活動や、そこに住む人たちに地域の素晴らしさを知ってもらう活動を行います。

2020年7月現在、**日本ジオパーク43地域**、その内、**9地域がユネスコ世界ジオパーク**です。

●世界ジオパーク

- | | | |
|--------------|-------------|---------|
| (1)洞爺湖有珠山 | (4)隠岐 | (7)島原半島 |
| (2)アポイ岳 | (5)山陰海岸 | (8)阿蘇 |
| (3)糸魚川(2015) | (6)室戸(2015) | (9)伊豆半島 |

●日本ジオパーク

- | | | |
|-------------------|---------------|---------------------|
| (10)白滝 | (22)苗場山麓 | (34)Mine 秋吉台 |
| (11)三笠(2015) | (23)立山黒部 | (35)おおいた姫島 |
| (12)とかち鹿追 | (24)浅間山北麓 | (36)南紀熊野 |
| (13)下北 | (25)白山手取川 | (37)四国西予 |
| (14)八峰白神 | (26)下仁田 | (38)おおいた豊後大野 |
| (15)男鹿半島(2020)・大湊 | (27)恐竜渓谷ふくい勝山 | (39)霧島(2015) |
| (16)三陸 | (28)筑波山地域 | (40)桜島・錦江湾 |
| (17)鳥海山・飛島 | (29)秩父 | (41)三島村・鬼界カルデラ |
| (18)ゆざわ | (30)南アルプス | (42)島根半島・宍道湖中海ジオパーク |
| (19)栗駒山麓 | (31)銚子 | (43)萩ジオパーク |
| (20)佐渡 | (32)箱根 | |
| (21)磐梯山 | (33)伊豆大島 | |

●参考⇒詳しくは、は、[こちら](#)を見ておくこと

【1】④最上川

最上川(もがみがわ)は、山形県を流れる一級河川最上川水系の本川。流路延長 229km は、一つの都府県のみを流域とする河川としては日本国内最長である。

<日本三大急流>

・富士川(ふじかわ)

長野県・山梨県・静岡県に跨(またが)る。標高 2,685m から 128km を駆け降り、駿河湾(するがわん)に注ぐ。上流では釜無川(かまなしがわ)と呼ばれる。「ふじかわ」と濁(にご)らないのが正式。

・球磨川(くまがわ):

熊本県を流れる。標高 1,400m あたりから 115km をかけて八代海(やつしろかい、不知火海(しらぬいかい)とも呼ばれる)に流れ込む。球磨焼酎(くまじょうちゅう)や、西日本で3番目に大きい鍾乳洞(しょうにゅうどう)である球泉洞(きゅうせんどう)が有名。

最上川(もがみがわ):

山形県を流れる。標高 2,024m から 229km をかけて日本海に注ぐ。「五月雨(さみだれ)をあつめて早(はや)し最上川」と松尾芭蕉(まつおばしょう)が詠(よ)んだ。

<日本三大急流>の覚え方: 富士山で熊もガミガミ怒ってる。

【2】③鉄器

南部鉄器(なんぶてつき)は、岩手県南部鉄器協同組合連合会の加盟業者によって作られている鉄器。74の事業所に 730 名(推計)の従事者がおり、年間生産額は約 92 億円。1975 年に通商産業大臣指定伝統的工芸品(現・経済産業大臣指定伝統的工芸品)に指定された。伝統工芸士は 21 名しかいない。



【3】②じゃじゃ麺

盛岡じゃじゃ麺(もりおかじゃじゃめん)は、岩手県盛岡市の郷土料理。わんこそば、冷麺と並んで「盛岡三大麺」または「いわての三大麺」と称される麺料理のひとつである。



【4】③白根山

日光白根山は、栃木県日光市と群馬県利根郡片品村の境界にある標高2,578mの山。日光火山群の北西端にある活火山で、西方への溶岩流の上に主峰・奥白根(おくしらね)などの溶岩ドームが形成されている。深田久弥の日本百名山の一つで、火山噴火予知連絡会によって火山防災のために監視・観測体制の充実等の必要がある火山に選定されている。日本国内では北関東以北で最高峰の山である。

※三名泉: 有馬温泉、草津温泉、下呂温泉(覚え方: 名馬が、草食べて、ゲロ吐いた)

※三古泉: 有馬温泉、白浜温泉、道後温泉(覚え方: 古い白馬が、道で後ずさりした)

【5】③四万温泉

【6】③水沢うどん

水沢うどん(みずさわうどん)とは、群馬県渋川市伊香保町水沢付近で名物料理とされるうどんである。諸説あるが讃岐うどん・稲庭うどんと並んで、日本三大うどんの一つとされる。

【7】(正解は①) 草津温泉、四万温泉、伊香保温泉の場所

【8】①高尾山

高尾山は、東京都八王子市にある標高599メートルの山。明治の森高尾国定公園及び東京都立高尾陣場自然公園に位置。東京都心から近く、年間を通じて多くの観光客や登山者が訪れる。古くから修験道の霊山とされた。

【9】④薬王院(2015年大問2(4)に出題されたことがある)

高尾山薬王院(たかおさんやくおういん)は、東京都八王子市の高尾山にある寺院。真言宗智山派の関東三大本山のひとつである。正式な寺名は高尾山薬王院有喜寺だが、一般には単に「高尾山」あるいは「高尾山薬王院」と呼ばれる。薬王院と参道のスギ並木は八王子八十八景に選ばれている。



【10】③とろろそば

高尾山麓から山頂にかけて、なんと23店ものそばやさんが軒を並べています。

そもそも、高尾山のとろろそばの始まりは、その昔、高尾山の薬王院に参拝にこられる方々の疲れをとってあげようと、滋養強壮によいといわれたとろろを消化吸収のよいそばにのせて出したことからだといわれています。このそばやさんの中の「竹乃家」が元祖とされる。店主の山本武さんによれば「先々代が大正13年(1924年)、店を出したのが始まり」。当時は駄菓子屋だったが、そばも出していた。自然薯(じねんじょ)を入れたところ評判になり、他の店にも広がったという。

【11】①相倉

越中五箇山相倉集落(えっちゅうごかやまあいのくらしゅうらく)は、富山県南砺市相倉にある合掌造りの集落である。1970年12月4日、国史跡に指定された。

庶民の山村生活の姿を今に伝える合掌造りの集落である。近世には五箇山地方では米がとれなかったため、煙硝(えんしょう)や養蚕、紙漉きなどが生業であった。合掌造り民家はこれらの生業に適した構造である。1995年12月に、岐阜県の白川郷と合わせて「[白川郷・五箇山の合掌造り集落](#)」として世界遺産に登録された。



【12】④核家族の暮らし(間違っているもの)

白川郷・五箇山の合掌造り集落は、岐阜県白川村と富山県南砺市の集落で構成され、以下の点が評価され、1995年に世界文化遺産に登録されました、

- ・豪雪地帯に合わせた建築様式で日本の民家の中でも独特の特徴をもつ家屋。
- ・[大家族制度](#)や地域の生産体制に見合った土地利用の顕著な見本である集落。

「結(ゆい)と呼ばれる住民の相互扶助の仕組みがあり」屋根の葺き替えなどを共同で行っています。大家族が暮らす大規模な空間をもつ造りは、「結」いう共同作業で存続してきました

【13】③豆腐

五箇山の澄んだ水と地場の大豆を使用した[五箇山豆腐](#)。縄で縛っても形くずれしないのが特長。「寝るときに枕にした」、「つまづいて生爪をはがした」など、五箇山豆腐の堅さを比喻する話は多くあります。この堅さは大豆の栄養がギュッと詰まった証拠です。刺身や冷奴、煮物に、田楽など多彩に楽しめるのも魅力です。

【14】③知多(半島)

【15】④ビール

[半田赤レンガ建物](#)は1898(明治31)年にカプトビールの製造工場として誕生しました。明治時代に建てられたレンガ建造物としては日本で五本の指に入る規模を誇ります。ビール工場の遺構は現存数が極めて少ないため、その意味でも貴重な建造物です。



【16】②斑鳩(いかるが)

地名の由来や正確な範囲については不明とされているが、法隆寺を中心とした矢田丘陵の南部・富雄川右岸(西側)地域を指して呼ばれることが多い。

【17】③大和川

大和川(やまとがわ)は、奈良県および大阪府を流れ、大阪湾に注ぐ一級水系の本流。川の名前は大和国・大和盆地に由来する。

【18】③唐招提寺

唐招提寺(とうしょうだいじ)は、奈良県奈良市五条町にある寺院。南都六宗の一つである律宗の総本山。本尊は盧舎那仏、開基(創立者)は中国・唐出身の僧鑑真。鑑真が晩年を過ごした寺であり、奈良時代建立の金堂、講堂を始め、多くの文化財を有する。1998年(平成10年)に「[古都奈良の文化財](#)」の一部として、ユネスコより世界遺産に登録されている。



【19】④夢殿

西院の東大門をくぐると、広い参道の正面に東院伽藍が現われて、萱(いらか)の上には見事な夢殿の宝珠が輝いています。ここは聖徳太子の斑鳩の宮の跡で、朝廷の信任厚かった高僧行信(ぎょうしん)が宮跡の荒廃ぶりを嘆いて太子供養の伽藍の建立を発願し、天平20年(748)に聖霊会(しょうりょうえ)を始行したとされる太子信仰の聖地であります。



【20】①カルデラ盆地

カルデラは地形的な凹地であるから、当然、盆地であるが、他の成因の盆地と区別する場合などは特に「カルデラ盆地」と呼ぶ場合もある。また、底面をカルデラ床と呼ぶ。

【21】④豊肥本線

豊肥本線(ほうひほんせん)は、大分県大分市の大分駅から熊本県熊本市西区の熊本駅に至る九州旅客鉄道(JR九州)の鉄道路線(地方交通線)である。阿蘇カルデラを通り「阿蘇高原線」(あそこうげんせん)という愛称が付けられている。路線名の「豊」は現在の[大分県](#)に相当する豊後国、「肥」は熊本県に相当する肥後国を意味する。

【22】④やまなみハイウェイ

九州横断の道「やまなみハイウェイ」は、大分県中部から西部に至る[日本風景街道](#)のひとつである。名称に「やまなみハイウェイ」が含まれているが、大分県道・熊本県道11号別府一の宮線（やまなみハイウェイ）だけでなく、九重連山周辺の他の道路が含まれる。やまなみハイウェイの熊本県側は「九州横断の道阿蘇くまもと路」として、同じく日本風景街道に登録されている。



【23】④水前寺成趣園(水前寺公園)

水前寺成趣園(すいぜんじじょうじゅえん)は、熊本県熊本市中央区にある大名庭園。面積約7万3000平方メートル。通称は水前寺公園。豊富な阿蘇伏流水が湧出して作った池を中心にした桃山式回遊庭園で、築山や浮石、芝生、松などの植木で東海道五十三次の景勝を模したといわれる。



【24】②三郎

[吉野川](#)(よしのがわ)は、高知県と徳島県を流れる一級水系で吉野川水系の本流である。流路延長194 km、流域面積3,750 km²。徳島市で紀伊水道に注ぐ。川幅最長部は2,380 m。源流の碑は瓶ヶ森の南側を走る瓶ヶ森林道脇にある源流の碑から見る総延長は江の川に次いで全国で13番目に長く、川幅は荒川に次いで全国で2番目に大きい。[日本三大暴れ川](#)の1つとして数えられ、利根川(坂東太郎)・筑後川(筑紫次郎)と並び四国三郎(しこくさぶろう)の異名を持つ。

【25】②防火

[うだつ](#)は、日本家屋の屋根に取り付けられる小柱、防火壁、装飾。本来は柵と書き、室町以降は卯建・宇立などの字が当てられた。

【26】③三角州

三角州(さんかくす、三角洲とも、英語: Delta)とは、河口付近において、河川によって運ばれた物質が堆積することにより形成された地形である[2]。河口において河川流が分流し、枝分かれした分流路と海岸線のなす形がギリシア文字のデルタ(Δ)に似ていることから、デルタとも呼ばれる。

【27】①紀伊水道

紀伊水道(きいすいどう)は、和歌山県、徳島県、兵庫県淡路島によって囲まれる海域。東西・南北とも約50km。名称の由来は、水道に沿って東部に位置し、かつての行政区画だった令制国の一つ、紀伊国(きいのくに)に因る。

【28】②すだち

徳島県原産の果物で、カボスやユコウと同じ香酸柑橘類[2]。名称の由来は食酢として使っていたことにちなんで、「酢の橘」から酢橘(すたちばな)と名付けていたが、現代の一般的な呼称はスダチである。

【29】④仁徳

大仙陵古墳(だいせんりょうこふん)または大山古墳(だいせんこふん)は、大阪府堺市堺区大仙町にある古墳、天皇陵。形状は前方後円墳。百舌鳥古墳群を構成する古墳の1つで、日本最大の古墳にして、世界最大級の墳墓である。実際の被葬者は明らかでないが、宮内庁により百舌鳥耳原中陵(もずのみみはらのなかのみささぎ)として仁徳天皇(皇居・宮殿は大阪市にある難波高津宮(なにわのたかつのみや))の陵墓に治定されている。仁徳天皇陵(にんとくてんのうりょう)や仁徳陵古墳とも言う。ユネスコは2019年7月6日、仁徳天皇陵古墳を含む「[百舌鳥・古市古墳群](#)」を世界文化遺産として登録した。



【30】④百舌鳥

「[百舌鳥・古市古墳群](#)」

【31】②前方後円墳

前方後円墳(ぜんぽうこうえんふん)は、古墳の形式の1つ。円形の主丘に方形の突出部が接続する形式で、双丘の鍵穴形をなす。主に日本列島で3世紀中頃から7世紀初頭頃(畿内大王墓は6世紀中頃まで)にかけて築造され、日本列島の代表的な古墳形式として知られる[1]。

【32】②だんじり

「だんじり」もしくは「だんぢり」とは、日本の祭礼に奉納される山車(だし)を指す西日本特有の呼称。「楽車」・「壇尻」・「台尻」・「段尻」・「山車」・「地車」とも表記される。主に近畿地方・中国地方・四国地方などの祭礼で登場し、「曳きだんじり」と「担ぎだんじり」の2種類に大別される。地方によっては、太鼓台やふとん太鼓などをこう呼ぶ場合もある。

【1】[弘前市仲町伝統的建造物群保存地区](#)



[伝統的建造物群保存地区とは](#)

【2】[成層火山](#)

[日本各地の〇〇富士](#)を確認しておくこと。

- | | |
|------------------------------------|---|
| ① 蝦夷富士(羊蹄山) | ⑦ 信濃富士(黒姫山) |
| ② 知床富士(羅臼岳) | ⑧ 伯耆富士(ほうきふじ) (鳥取県側から)・ 出雲富士(島根県側から) (大山) |
| ③ 津軽富士(岩木山) (2020) | ⑨ 讃岐富士(飯野山) |
| ④ 南部(片)富士(岩手山) | ⑩ 薩摩富士(開聞岳) |
| ⑤ 出羽富士(烏海山) | |
| ⑥ 会津富士(磐梯山) | |



[津軽富士\(岩木山\)](#)

【3】[トウモロコシ\(嶽きみ\)](#)

青森県弘前市の岩木山麓・嶽高原で栽培されているとうもろこしを「[嶽きみ](#)」(だけきみ・嶽キミ・嶽のきみ)といいます。「きみ」とは津軽弁でとうもろこしのことを指します。「嶽きみ」は他のとうもろこしに比べ糖度が高く、生でも食べられる甘さを持った最高のとうもろこしブランドです。

【4】[男鹿半島](#)

【5】[陸繋島](#)

【6】[入道崎](#)(にゅうどうざき)

【7】[石焼料理](#)(石焼き鍋、石焼桶鍋とも言う)

【8】[奥日光湯元温泉](#)

【9】[男体山](#)(なんたいさん)

【10】[イザベラ・バード](#)

【11】[雄山](#)(おやま)



[雄山](#)(おやま)(三宅島)

【12】[黄八丈](#)

【13】[三宅島](#)、[八丈島](#)、[大島](#)(伊豆大島)

【14】[朝霧高原](#)



【15】[白糸の滝](#)



【16】[青木ヶ原](#)



【17】富士五湖：(東から)山中湖、河口湖、西湖、精進湖、本栖湖、(2015年に類題)

※「富士五湖」の覚え方(その1)：東から西

山中君と川口君が、サイコロ振って、遊んでいたら、障子が破れて、もう、どうすんの

※「富士五湖」の覚え方(その2)：西から東

もっと少し精進すれば、最高の川が山中にできる

- ・もっと少し→本栖湖
- ・精進→精進湖(しょうじこ)
- ・最高→西湖(さいこ)
- ・川→河口湖
- ・山中→「山中湖」

※「富士五湖」の覚え方(その3)：西から東→「もし酒屋」

【18】忍野八海



<2015年大問【1】(4)に下記の問題が出題されている>

(4)



富士山は、日本最高峰の山であり、古来より、日本の象徴的存在として山頂への登拝や山麓にある霊地への巡礼などが行われてきた。こうした山岳信仰とともに、葛飾北斎の浮世絵(富嶽三十六景)に代表される芸術上の主要な題材として、日本国内のみならず国際的にも大きな影響を及ぼした文化的景観を形成している。「富士山—信仰の対象と芸術の源泉」として、静岡県と山梨県にまたがる、信仰遺跡群や登山道、富士五湖、山麓の浅間神社など、25の構成資産が世界遺産に登録されている。

問1 世界遺産「富士山—信仰の対象と芸術の源泉」の構成資産のうち、山梨県に所在するものはどれか、次の①～④から選びなさい。

- ① 三保松原 ② 白糸ノ滝 ③ 富士山本宮浅間大社 ④ 忍野八海

16

問2 富士五湖のうち、一番西側は本栖湖、一番東側は山中湖であるが、西から東に並べた順番として正しいものはどれか、次の①～④から選びなさい。

- ① 本栖湖—西湖—精進湖—河口湖—山中湖 ② 本栖湖—精進湖—河口湖—西湖—山中湖
③ 本栖湖—西湖—河口湖—精進湖—山中湖 ④ 本栖湖—精進湖—西湖—河口湖—山中湖

17

【19】[千国街道](#)



【20】[木崎湖](#)



【21】[青鬼集落\(白馬村\)](#)(はくばむら)



【22】オーストラリア

【23】[石鎚山](#)(四国山地)

[石鎚山](#)(愛媛県)、[剣山](#)(徳島県)、[宮之浦岳](#)(鹿児島県の[屋久島](#)＝世界自然遺産)に共通するのは、いずれも、[日本百名山](#)であることです。

【24】[屋久島](#)

[縄文杉\(屋久杉\)](#)が有名。



【25】[潮騒](#)(三島由紀夫)

[日活映画「潮騒」\(予告編\)](#)(初江＝吉永小百合、新治：浜田光夫)

「その火を飛び越えて来い！」

【26】[二見浦](#)



二見興玉(ふたみおきたま)神社の夫婦岩

【27】[英虞湾](#)

英虞湾で有名なことは、[御木本幸吉](#)(真珠王)が真珠の養殖に成功したこと。
ペルシャ湾の天然真珠が壊滅状態になり、これが、中東の石油開発の始まりとなった。

【28】[雲仙天草国立公園](#)

【29】[寒霞溪](#)

【30】[福山駅](#)

【31】[本州四国連絡橋](#)

[備讃瀬戸\(びさんせと\)](#)は瀬戸内海のうち岡山県と香川県の間海域の名称である。



右から「神戸・鳴門ルート」(赤色)、「児島・坂出ルート」(青色)、「尾道・今治ルート」(緑色)

【32】[鳥取砂丘らっきょう](#)

【33】[大山](#)



【34】[倉吉市](#)

【35】[国東半島](#)



国東半島の摩崖仏

【36】[リアス式海岸](#)

【37】[鉄輪温泉](#) (かんなわおんせん)

【38】[高崎山](#)



高崎山自然動物園

【39】[有明海](#)



ムツゴロウの雄の「求愛ジャンプ」

【40】[ゆふいんの森](#)

【41】[柳川市](#)

【42】家具

●下記、赤い①②③④が正解である。

【1】①ルスト(北海道最大級のオールシーズンリゾート)

②ニセコ(倶知安町とニセコ町が観光の中心となっており、ニセコアンヌプリ周辺はニセコ積丹小樽海岸
国定公園に指定されている)

③テイネ

④トナム

【2】①網走 ②釧路 ③知床 ④根室

【3】①黄金岬 ②能取岬 ③納沙布岬 ④宗谷岬

2017年の【4】に同様の問題が出題されている。

●対策⇒最北端が問われたので、東西南も確認しておくこと。

- ・日本の最北端: (宗谷岬)(北海道)
- ・日本の最南端: (沖ノ鳥島)(東京都)
- ・日本の最東端: (南鳥島)(東京都)
- ・日本の最西端: (与那国島)(沖縄県)

【4】④ア神威岬 ①地球岬 ⑤襟裳岬 ⑥立待岬

【5】④ア七夕まつり ①花笠まつり ⑤竿燈まつり ⑥ねぶた祭

●参考⇒「ねぶた」の語源:「たなばた」(仙台)→「なばた」→「ねぶた」(青森)→「ねぶた」(弘前)

【6】①瑞巖寺 ②輪王寺 ③毛越寺(もうつうじ) ④立石寺(りっしやくじ)

【7】①馬籠宿 ②大内宿 ④妻籠宿 ④奈良井宿

【8】①乙女の像 ②たっこ姫の像 ③高村智恵子の像 ④松尾芭蕉の像

【9】①アメヤ横丁-金町駅 ②柴又-原宿駅 ③表参道-御徒町駅 ④谷中-日暮里駅

【10】①那智の滝 ②袋田の滝 ③華巖の滝 ④吹割の滝

●三大瀑布・三名瀑: 華巖の滝(栃木県)(2017)、袋田の滝(茨城県)(2019)、那智の滝(和歌山県)

【11】①伊勢崎製糸場 ②下仁田製糸場 ③藤岡製糸場 ④富岡製糸場

(伊勢崎製糸場、下仁田製糸場、藤岡製糸場は、架空の製糸場である。よって、リンク先はない)

【12】①伊香保温泉 ②宝川温泉 ③老神温泉(おいがみおんせん) ④万座温泉

【13】①北野天満宮 ②太宰府天満宮 ③鶴岡八幡宮 ④防府天満宮

【14】①国際通り ②小町通り ③竹下通り ④堺町通り

【15】①高德院 ②三千院 ③寂光院 ④平等院

- 【16】①伊豆箱根鉄道 ②江ノ島電鉄 ③小田急電鉄 ④京浜急行電鉄
- 【17】①金鱗湖(きんりんこ) ②大正池 ③みくりが池 ④田沢湖
- 【18】①かすら橋 - 土柱 ②猿橋 - 秋芳洞 ③錦帯橋 - 大浦天主堂 ④眼鏡橋 - 御岳昇仙峡
- 【19】①巖門(がんもん) ②蘇洞門(そとも) ③東尋坊 ④吉崎御坊
- 【20】①永平寺 ②大師山清大寺(越前大仏) ③那谷寺(なたでら) ④明通寺(みょうつうじ)
- 【21】①芦原温泉(あわらおんせん) ②片山津温泉 ③山代温泉 ④山中温泉
- 【22】①赤穂御崎温泉(あこうみさきおんせん) ②有馬温泉 ③塩田温泉 ④宝塚温泉
- 【23】①北野 ②三宮 ③灘 ④元町
- 【24】①白帝城 ②白鳳城 ③白鷺城 ④芙蓉城
- 【25】①網野 ②伊根 ③舞鶴 ④宮津
- 【26】①黄檗山萬福寺(おうばくさんまんぷくじ) ②興聖寺(こうしょうじ) ③平等院 ④三室戸寺(みむろとじ)
- 【27】①四万十川(しまんとがわ) ②仁淀川(によどがわ) ③物部川(ものべがわ) ④吉野川
- 【28】①大浜海岸 ②桂浜 ③五色浜 ④琴引浜(ことひきはま)
- 【29】①秋芳洞(あきよしどう) ②昇竜洞(しょうりゅうどう) ③龍河洞(りゅうがどう) ④龍泉洞(りゅうせんどう)
- 【30】①赤間神宮 ②太鼓谷稲成神社(たいこだにいなりじんじゃ) ③元乃隅神社(もとのすみじんじゃ)
④瑠璃光寺(るりこうじ)
- 【31】①仙崎 ②長府 ③津和野 ④萩
- 【32】①川棚温泉(かわたなおんせん) ②俵山温泉 ③長門湯本温泉 ④湯田温泉
- 【33】①旧野首教会堂 ②グラバー園 ③ハウステンボス ④松浦史料博物館
- 【34】①おばんざい ②皿鉢料理(さわちりょうり) ③卓袱料理(しっぽくりょうり) ④太平燕
- 【35】①菊池溪谷 ②帝釈峡 ③高千穂峡 ④耶馬溪
- 【36】①えびの高原 ②草千里ヶ浜 ③瀬の本高原 ④矢岳高原
- 【37】①秋月 ②飴肥(おび) ③杵築 ④竹田
- 【38】①阿須森御嶽、②首里森御嶽(すいむいうたき) ③斎場御嶽 ④菟薩御嶽
- 【39】①残波岬 ②辺戸岬 ③真栄田岬(まえたみさき) ④万座毛(まんざもう)
- 【40】①石垣島 ②西表島(いりおもてじま) ③波照間島(はてるまじま) ④与那国島

【1】【2】「[観光立国ショーケース](#)」の関連、発展問題

① [北海道の道東エリア](#)＝阿寒湖のマリモ)

② [石川県金沢市](#)

★観光立国ショーケースについて(観光庁)

- (1) 多様な観光資源のポテンシャルを活かした世界に通用する魅力ある観光地域づくり
- (2) 訪日外国人旅行者を地方へ誘客するモデルケースの確立

・選定都市: 釧路市(2019)、金沢市、[長崎市](#)

・日本版 DMO の確立

観光地づくり等の舵取り役として、

- (1) 関係者の合意形成
- (2) マーケティング等に基づく戦略策定
- (3) 各種事業のマネジメント等を行う、日本版 DMO を確立する。

・DMO とは、観光物件、自然、食、芸術・芸能、風習、風俗など当該地域にある観光資源に精通し、地域と協同して観光地域作りを行う法人のこと。

DMO = Destination Management / Marketing Organization

・観光庁が規定した日本版 DMO

『地域の「稼ぐ力」を引き出すとともに地域への誇りと愛着を醸成する「観光地経営」の視点に立った観光地域づくりの舵取り役として、多様な関係者と協働しながら、明確なコンセプトに基づいた観光地域づくりを実現するための戦略を策定するとともに、戦略を着実に実施するための調整機能を備えた法人』

・目的: (2020 年に) 多くの外国人旅行者に選ばれる観光立国を体現する観光地域をつくること。

【3】「[立山黒部アルペンルート](#)」について

・2016 年度の問題文

[立山黒部アルペンルート](#)は、ケーブルカー、ロープウェイ、トロリーバスなどを乗り継ぎ、富山県立山町一長野県大町市間の、(a) 国立公園内にある北アルプスを貫く観光ルートである。広大な景観、可憐な高山植物、秋の紅葉、期間限定(4 月～6 月)の (b) 「雪の大谷」などの大自然を楽しむことができる。

・2018 年度の問題文

北アルプスの中央を貫く(a) [立山黒部アルペンルート](#)は、富山県と長野県をケーブルカー・ロープウェイ・トロリーバスなどの乗り物を乗り継いで、美女平、弥陀ヶ原、室堂、大観峰、黒部湖、黒部ダムなどの雄大な大自然を満喫することができる国際的にも大規模な山岳ルートとなっており、東南アジアからの外国人観光客が増加している。また、富山県の立山連峰と後立山連峰の間を流れる黒部川の侵食作用により形成された黒部峡谷では、(b) [宇奈月温泉](#)から樺平まで [トロツコ式電車](#)で知られる黒部峡谷鉄道が通じている。

【4】「桜の名所」について

・[新宿御苑](#)

・[角館](#)＝みちのくの小京都＝枝垂桜)

・一度は行きたい桜の名所 20 選

【5】「[伊豆半島](#)」「[石廊崎](#)」「[柿田川](#)」

【6】「[軽井沢](#)」「[万平ホテル](#)」「[雲場池](#)」

【7】「[あしかがフラワーパーク](#)」「[湯西川温泉](#)」「[竜化の滝](#)」

- 【8】[「出雲大社」](#)[「奥出雲町」](#)[「足立美術館」](#)[「玉造温泉」](#)[「津和野」](#)
- 【9】[「厳島神社」](#)[「呉」](#)[「尾道」](#)[「原爆ドーム」](#)
- 【10】[「栗林公園」](#)[「丸亀」](#)[「直島」](#)
- 【11】[「鳴門」](#)[「阿波踊り」](#)[「大歩危峡」](#)
- 【12】[「福岡市博物館」](#)[「大宰府天満宮」](#)[「あまおう」](#)[「博多どんたく」](#)
- 【13】[「仙巖園」](#)[「指宿温泉」](#)[「屋久島」](#)
- 【14】[「宮古島」](#)[「石垣島」](#)[「竹富島」](#)[「西表島」](#)[「東平安名崎」](#)[「川平\(かびら\)湾」](#)[「ちんすこう」](#)

●2018 年度 <ご当地問題> (大問 5～大問 14)

- 栃木県(湯西川温泉、竜化の滝、あしかがフラワーパーク)
- 軽井沢(万平ホテル、雲場池)
- 静岡県(伊豆半島、石廊崎、柿田川)
- 島根県(出雲大社、奥出雲町、足立美術館、玉造温泉、津和野)
- 広島県(厳島神社、呉、尾道)
- 香川県(栗林公園、丸亀、直島)
- 徳島県(鳴門、阿波踊り、大歩危峡)
- 福岡県(「漢委奴国王」金印、大宰府天満宮、あまおう、博多どんたく)
- 鹿児島県(仙巖園、指宿温泉、屋久島)
- 沖縄県(宮古島、石垣島、竹富島、西表島、東平安名崎、川平湾、ちんすこう)

●2017 年度 <ご当地問題>

- 北海道(摩周湖、屈斜路湖、モエレ沼公園、創成川、宗谷岬(2019)、阿寒湖、マリモ、時計台、羊蹄山)
- 新潟県(瀬波温泉)
- 群馬県(吹割の滝、万座、尾瀬、妙高山)
- 長野県(葛飾北斎、姥捨ての棚田、湯田中洪温泉)
- 山梨県(恵林寺、河口湖(2020))
- 富士山(朝倉山浅間神社、谷瀬の吊り橋)
- 中山道(妻籠(2019)、馬籠(2019)、男滝・女滝)
- 滋賀県(黒壁スクエア)
- 京都(葵祭、祇園祭、時代祭)
- 紀伊半島(那智の滝、つぼ湯)
- 兵庫県(竹田城跡、城崎温泉)
- 香川県(金丸座)
- 高知県(龍河洞)

●2016 年度 <ご当地問題>

- 函館(高田屋嘉兵衛、函館山、五稜郭)
- 仙台(広瀬川、瑞鳳殿、治部煮、秋保温泉)
- 日光(浅草、日光東照宮、いろは坂、男体山)
- 東京(辰野金吾、すみだ水族館、父島)
- 天橋立、三重県志摩半島(英虞湾)

●2015 年度 <ご当地問題>

- 長野県(松本城、地獄谷野猿公苑、松江城、山ノ内町)、金沢市(兼六園)、高尾山

★今後、出題が予想される(まだ出題されていない) <ご当地問題> の地域

- 青森県、岩手県、秋田県、山形県、福島県、茨城県、千葉県、埼玉県、神奈川県、新潟県、富山県、福井県、岐阜県、愛知県、和歌山県、大阪、鳥取県、岡山県、山口県、愛媛県、高知県、佐賀県、長崎県、熊本県、大分県、宮崎県

●2018 年度に出題されなかった<重要項目>

・2018 年度に出題されなかった<広域観光周遊ルート>

2017 年度出題例

- ①日本の奥の院・東北探訪ルート(弘前市、玉川温泉、芋煮、立石寺)
- ②縁の道～山陰の道(国賀海岸、太鼓谷稻成神社)

2016 年度出題例

- ①アジアの宝悠久の自然美への道ひがし北・海・道(稚内空港、富良野、屈斜路湖、層雲峡)
- ②昇竜道(長良川、合掌造り民家群、雨晴海岸、白米千枚田)
- ③スピリチュアルな島～四国遍路～(仁淀川、よさこい祭り、皿鉢料理、発願の寺、御誕生所、道後温泉、五台山)
- ④温泉アイランド九州(雲仙温泉、通潤橋、えびの高原、長崎鼻)

★今後、出題が予想される(まだ出題されていない)<広域観光周遊ルート>

- ①[日本のてっぺん。きた北海道ルート。](#)
- ②[美の伝説](#)(関西)
- ③[広域関東周遊ルート「東京圏大回廊」](#)
- ④[せとうち・海の道](#)
- ⑤[Be.Okinawa 琉球列島周遊ルート](#)

・2018 年度に出題されなかった<世界遺産>

2017 年度出題例

- ①明治日本の産業革命遺産(端島炭鉱、)
- ②琉球王国のグスク及び関連遺産群(今帰仁城跡(なきじんじょうあと))

2016 年度出題例

- ①石見銀山遺跡とその文化的景観(足尾銅山、温泉津)

2015 年度出題例

- ①小笠原諸島
- ②古都京都の文化財(伏見稻荷大社、宇治市)
- ③富士山(忍野八海(2020)、本栖湖、精進湖、西湖、河口湖、山中湖)

・2018 年度に出題されなかった<国立公園>

2017 年度出題例

- ①慶良間諸島国立公園(渡嘉敷島)
- ②やんばる国立公園(大石林山)

・2018 年度に出題されなかった<ジオパーク>

2015 年度出題例

- ①三笠ジオパーク(岩見沢、榎本武揚、夕張炭鉱、)
- ②茨城県北ジオパーク

各問題に対する解答はマークシートの解答欄にマークすること。例えば と表示のある問題に対して④と解答する場合は、マークシート の解答欄の④にマークすること。

1

岩手県盛岡市は、南部藩の城下町として発展し、現在でも景観や町割りにその面影が色濃く感じられる。
 a 複数河川の合流点に市街地が位置しており、交易の要衝として栄えた。城下町の発展は b 地場産業も成長させ、そこでの生産品が現在では地域の伝統工芸品として外国人観光客にも人気の土産品となっている。また、わんこそばや盛岡冷麺など c 独特の食文化にも集客がある。

問1 下線部 a にあてはまらない河川はどれか、次の①～④から一つ選びなさい。(4点)

- ① 北上川 ② 雫石川 ③ 中津川 ④ 最上川

問2 下線部 b の地場産業の生産品として正しいものはどれか、次の①～④から一つ選びなさい。(3点)

- ① 紙器 ② 銀器 ③ 鉄器 ④ 銅器

問3 下線部 c の食文化としてわんこそばと盛岡冷麺以外に何があるか。適切なものを次の①～④から一つ選びなさい。(3点)

- ① サンマーメシ ② じゃじゃ麺 ③ 太平燕(タイピーエン) ④ にゅうめん

2

群馬県は96か所の温泉地と453の源泉数(ともに2018年時点)を誇る。 の山麓に位置する草津温泉は、日本三名泉のひとつで、湯畑を中心とする温泉街の散策が楽しめるほか、周辺部には高原リゾートが広がる。
 は青森県の酸ヶ湯温泉とともに国民保養温泉地第一号に指定された歴史ある温泉地で、「塩の湯飲泉所」や「ゆずりは飲泉所」などの飲泉所が設置され、飲める温泉としても有名である。また、戦国時代に武田軍の療養場所として整備されたことに由来する伊香保温泉は、旅館や飲食店などが連なる石段街がシンボルとなっており、周辺部では c 日本三大うどんの1つとされる名物を食することができる。

問1 空欄 a に入る山として正しいものはどれか、次の①～④から一つ選びなさい。(3点)

- ① 赤城山 ② 浅間山 ③ 白根山 ④ 榛名山

問2 空欄 b に入る温泉として正しいものはどれか、次の①～④から一つ選びなさい。(3点)

- ① 老神温泉 ② 鬼怒川温泉 ③ 四万温泉 ④ 袋田温泉

問3 下線部 c の名物として正しいものはどれか、次の①～④から一つ選びなさい。(3点)

- ① 稲庭うどん ② 讃岐うどん ③ 水沢うどん ④ 吉田うどん

問 4 地図中ア～ウは、草津温泉、空欄 b の温泉、伊香保温泉のいずれかを示している。組み合わせとして正しいものを次の①～⑥から一つ選びなさい。(4点)

	①	②	③	④	⑤	⑥
草津温泉	ア	ア	イ	イ	ウ	ウ
空欄 b の温泉	イ	ウ	ア	ウ	ア	イ
伊香保温泉	ウ	イ	ウ	ア	イ	ア

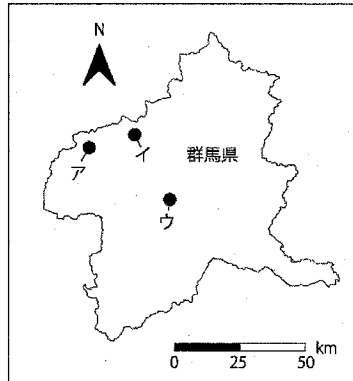

3

東京都の西部に位置する高尾山は、気軽に自然に親しむことのできる都市近郊の人気の観光地でありながら、
a 生物多様性に富んだ自然環境を有する貴重な場所でもある。高尾山は古くから霊山として信仰を集め、
b 山中の寺院には多くの参拝者も訪れる。麓の商店街では、登山者の活力源とされる c 名物の食べ物を
 楽しむことができる。

問 1 下線部 a について、高尾山が生物多様性を有する要因でないものはどれか、次の①～④から一つ選びなさい。(4点)

- ① 高尾山はミシュランガイドの「三つ星」観光地に選定されたから。
- ② 高尾山は為政者によって保護されてきたから。
- ③ 高尾山は落葉広葉樹林帯と常緑広葉樹林帯の境界に位置しているから。
- ④ 高尾山は明治の森高尾国定公園に指定されているから。

問 2 下線部 b の寺院として正しいものはどれか、次の①～④から一つ選びなさい。(3点)

- ① 塩船観音寺 ② 深大寺 ③ 高幡不動尊 ④ 薬王院

問 3 下線部 c の食べ物として正しいものはどれか、次の①～④から一つ選びなさい。(3点)

- ① くるみゆべし ② カうどん ③ とろろそば ④ 都まんじゅう

4

富山県南砺市五箇山地域には、伝統的家屋形態である合掌造りの民家が多くみられ、1995年には世界遺産にも登録されている。合掌造りは①養蚕の作業や②塩硝生産などに、あるいは③積雪の対策や④核家族の暮らしに適応したものであり、地域の歴史や文化に深く関連している。また、厳しい気候や周囲を山に囲まれている地理的条件から発展した a 独特の食文化も五箇山地域の重要な観光資源となっている。

問1 五箇山地域の合掌造り集落として正しいものはどれか、次の①～④から一つ選びなさい。(4点)

- ① 相倉 ② 大内 ③ 荻町 ④ 奈良井

問2 説明文の下線部①～④の中に間違っているものが一つある、それを選びなさい。(3点)

問3 下線部 a に関連して、五箇山地域を代表する食品として正しいものはどれか、次の①～④から一つ選びなさい。(3点)

- ① うどん ② 煎餅 ③ 豆腐 ④ 納豆

5

愛知県には三河湾を囲むように大きな2つの半島が突出しており、ともに県内有数の観光地域を形成している。そのうち伊勢湾と三河湾とを隔てているのが 半島である。 半島は北部臨海地域が中京工業地帯のコンビナートを形成する一方で、中部は常滑市の窯業をはじめ、半田市の酢、武豊町の味噌などの醸造業といった伝統的産業が立地しており、b 伝統的産業に関連した歴史的建造物を活用した観光も盛んである。

問1 空欄 a に入る名称として正しいものはどれか、次の①～④から一つ選びなさい。(4点)

- ① 渥美 ② 伊良湖 ③ 知多 ④ 西浦

問2 下線部 b に関連して、2009年に近代化産業遺産の指定を受けた半田市の「半田赤レンガ建物」では、かつてその場所で製造されていたものが復刻販売されているが、それは何か。正しいものを次の①～④から一つ選びなさい。(3点)

- ① ウイスキー ② 焼酎 ③ 日本酒 ④ ビール

6 次の文章を読んで各問に答えなさい。

十月二十六日、 の里にて

きょうはめずらしくのんびりした気もちで、汽車に乗り、大和平をはすに横ぎって、b 佐保川に沿ったり、c 西の京のあたりの森だの、その中ほどにくっきりと見える薬師寺の塔だのをなつかしげに眺めながら、法隆寺駅についた。僕は法隆寺へゆく松並木の途中から、村のほうへは行って、道に迷ったように、わざと民家の裏などを抜けたりしているうちに、 の南門のところへ出た。

出典：堀 辰雄『大和路・信濃路』新潮社。

問1 空欄 a に入る地名として正しいものはどれか、次の①～④から一つ選びなさい。(4点)

- ① 明日香 (あすか) ② 斑鳩 (いかるが) ③ 宇陀 (うだ) ④ 吉野 (よしの)

問2 下線部 b の佐保川の本流で、下流部では大阪市と堺市の市境を成して大阪湾に注ぐ河川の名前として正しいものはどれか、次の①～④から一つ選びなさい。(3点)

- ① 飛鳥川 ② 紀の川 ③ 大和川 ④ 淀川

問3 下線部 c で薬師寺とともによく知られ、同地にある寺の名称として正しいものはどれか、次の①～④から一つ選びなさい。(3点)

- ① 岡寺 ② 興福寺 ③ 唐招提寺 ④ 室生寺

問4 空欄 d に入る国宝 (建造物) として正しいものはどれか、次の①～④から一つ選びなさい。(2点)

- ① 金色堂 ② 大仏殿 ③ 二月堂 ④ 夢殿

7

阿蘇山は火の国・熊本の象徴として人びとの暮らしと深く関わり、九州観光のシンボルとして人びとを魅了してきた。火山活動によって形成された大規模な凹地を と呼ぶ。その外周を構成する外輪山の規模は世界有数であるとともに、とくに火口原には約5万人の人びとが暮らし、大正期に敷設された b 鉄道路線 が 内部を横断していることが特徴と言えよう。中央火口丘に当たる阿蘇五岳は、お釈迦様の寝姿(涅槃像)に例えられ、中央火口丘の北側、阿蘇谷の外輪山に位置する大観峰展望台や c 城山展望所からの眺めが知られている。一方、中央火口丘の南側、南阿蘇鉄道が走る南郷谷には、南阿蘇村湧水群の一つとして白川水源がある。白川は、南郷谷を西流して熊本平野へ出ると、d 熊本市街地を貫流して有明海へと注ぐ。

問1 空欄 a の用語として正しいものはどれか、次の①～④から一つ選びなさい。(4点)

- ① カルデラ盆地 ② 圏谷 ③ U字谷 ④ 溶食盆地

問2 熊本市と大分市を結ぶ下線部 b の鉄道路線名として正しいものはどれか、次の①～④から一つ選びなさい。(3点)

- ① 久大本線 ② 筑豊本線 ③ 肥薩線 ④ 豊肥本線

問3 下線部 c の城山展望所から外輪山を越えて湯布院方面へ向かう道路は、九州横断道路の一部を構成する観光道路として知られている。この道路の名称として正しいものはどれか、次の①～④から一つ選びなさい。(3点)

- ① 阿蘇山公園道路 ② エンゼルライン ③ ビーナスライン ④ やまなみハイウェイ

問4 下線部 d の熊本市街地で、阿蘇の伏流水が湧出する池を中心とする庭園として正しいものはどれか、次の①～④から一つ選びなさい。(2点)

- ① 大濠公園 ② 後樂園 ③ 縮景園 ④ 水前寺成趣園 (水前寺公園)

8

四国 の異名を持つ吉野川の中流部に位置する美馬市脇町は、江戸時代から明治時代にかけて藍の集散地として繁栄した。 b うだつの町並みで知られる商家町は、この県で東祖谷山村の山村集落、牟岐町の漁村集落とともに、重要伝統的建造物群保存地区に選定されている。吉野川河口部に形成された には県庁所在都市の市街地が広がり、市内中心部の阿波踊り会館とロープウェイで結ばれる眉山からは、市街地を前景に吉野川が注ぐ のパノラマが見渡せる。県の花は生産量で全国の約 98% を占める果実 の花で、「 くん」は、1993 年のデビュー以来、この県のマスコットキャラクターとして活躍している。

問 1 空欄 a に入る語句として正しいものはどれか、次の①～④から一つ選びなさい。 (3点)

- ① 太郎 ② 三郎 ③ 四郎 ④ 五郎

問 2 下線部 b の「うだつ」の役割として正しいものはどれか、次の①～④から一つ選びなさい。 (3点)

- ① 防音 ② 防火 ③ 防寒 ④ 防水

問 3 空欄 c に入る用語として正しいものはどれか、次の①～④から一つ選びなさい。 (3点)

- ① 砂丘 ② 河岸段丘 ③ 三角州 ④ 陸繋島

問 4 空欄 d に入る海域の名称として正しいものはどれか、次の①～④から一つ選びなさい。 (3点)

- ① 紀伊水道 ② 来島海峡 ③ 土佐湾 ④ 燧灘

問 5 空欄 e に入る農産物として正しいものはどれか、次の①～④から一つ選びなさい。 (2点)

- ① かぼす ② すだち ③ ライム ④ レモン

9

大阪平野の遊覧飛行は古代へのタイムトラベルでもある。あべのハルカスを眼下に南下すると、やがてひととき大きく見えてくる古墳が日本最大の古墳、 天皇陵である。 天皇陵を中心に密集する堺市の古墳群と、羽曳野市の応神天皇陵を中心に列状に並ぶ古墳群は「・古市古墳群」として、2019年に世界遺産に登録された。 天皇陵、応神天皇陵ともに、上空から眺めるとあたかも鍵穴の形をした である。堺市上空からさらに南下すると、 で知られる岸和田市の上空にさしかかった。右手前方には大阪湾に浮かぶ関西国際空港がうっすらと見えている。

問1 空欄 a に入る天皇陵の名称として正しいものはどれか、次の①～④から一つ選びなさい。(4点)

- ① 持統 ② 推古 ③ 天智 ④ 仁徳

問2 空欄 b に入る堺市に位置する古墳群の名称として正しいものはどれか、次の①～④から一つ選びなさい。(3点)

- ① 岩橋千塚 ② 西都原 ③ 高松塚 ④ 百舌鳥

問3 空欄 c に入る古墳の型式として正しいものはどれか、次の①～④から一つ選びなさい。(3点)

- ① 円墳 ② 前方後円墳 ③ 前方後方墳 ④ 方墳

問4 空欄 d に入る祭りの名称として正しいものはどれか、次の①～④から一つ選びなさい。(2点)

- ① 祇園太鼓 ② だんじり ③ どんたく ④ ペーロン

各問題に対する解答はマークシートの解答欄にマークすること。例えば と表示のある問題に対して④と解答する場合は、マークシート の解答欄の④にマークすること。

1

青森県弘前市は、弘前藩の城下町として発展してきた津軽地方の中心都市である。市内には江戸時代の天守が残る弘前城や、武家町の景観を保存している弘前市 伝統的建造物群保存地区などの文化的な観光資源が存在しているほか、明治から昭和初期にかけての建造物によるレトロな街並みも観光資源として人気である。市西部にそびえる岩木山は津軽富士とも呼ばれる美しい山容の である。山麓の嶽地区では火山灰土壌と昼夜の寒暖差を活かした の栽培が盛んであり、収穫期の 8 月下旬から 9 月中旬にかけて直売所は買い求める人々にぎわう。

問 1 空欄 a に入る語句で正しいものはどれか、次の①～④から一つ選びなさい。 (2点)

- ① 大手町 ② 寺町 ③ 仲町 ④ 元町末広町

問 2 空欄 b に入る語句で正しいものはどれか、次の①～④から一つ選びなさい。 (3点)

- ① 火砕丘 ② 成層火山 ③ 楯状火山 ④ 溶岩円頂丘

問 3 空欄 c には嶽地区においてブランド化された作物が入る。適切なものを次の①～④から一つ選びなさい。 (2点)

- ① スイカ ② トウモロコシ ③ メロン ④ リンゴ

2

秋田県は日本海に面し、北西部に を有する。 は雄物川と米代川的作用による 砂州の発達で海岸と島とが結び付けられて形成された半島である。 の最北端にある は日本海を一望できる岬の観光スポットであり、近隣には温泉郷もある。その温泉郷ではユネスコ無形文化遺産にも指定された伝統芸能なまはげも体験できるほか、半島名物の 郷土料理を楽しむことができる。

問 1 空欄 a に入る半島で正しいものはどれか、次の①～④から一つ選びなさい。 (2点)

- ① 男鹿半島 ② 牡鹿半島 ③ 下北半島 ④ 積丹半島

問 2 下線部 b のような地形のことを何というか。適切なものを次の①～④から一つ選びなさい。 (3点)

- ① 三角州 ② 堡礁 ③ 陸繋島 ④ 陸島

問 3 空欄 c に入る岬で正しいものはどれか、次の①～④から一つ選びなさい。 (2点)

- ① 御前崎 ② 龍飛崎 ③ 入道崎 ④ 黄金崎

問 4 下線部 d に関して、その郷土料理とは何か。適切なものを次の①～④から一つ選びなさい。 (2点)

- ① 石焼料理 ② 皿鉢料理 ③ 三平汁 ④ せんべい汁

〈受験者本人の参考用としての個人使用以外の行為を禁ずる。複製・転売を禁ずる。〉

3

栃木県日光市日光地域周辺の観光資源は、火山に関係している。例えば、温泉である。なかでも は日光を開山した勝道上人が 788 年に発見したとされ、全国でも珍しい温泉寺があることでも知られている。観光スポットとして欠かせない中禅寺湖もまた b 火山 の溶岩が川を堰き止めて誕生した堰止湖である。中禅寺湖周辺は修験道の修行の場であったが、明治期に c イギリス人紀行作家 によって紹介されたことにより外国人に知られるようになった。また、母国の気候に近いことも相まって、欧米諸国の大使館別荘が建設された。中禅寺湖周辺は戦後のいろは坂の整備による観光の大衆化が起こるまで外国人向けの避暑（リゾート）地の雰囲気を持っていた。

問 1 空欄 a に入る温泉で正しいものはどれか、次の①～④から一つ選びなさい。(2点)

- ① 奥日光湯元温泉 ② 川治温泉 ③ 霧降高原温泉 ④ 中禅寺温泉

問 2 下線部 b に関して、中禅寺湖を形成した火山とは何か。適切なものを次の①～④から一つ選びなさい。(3点)

- ① 赤城山 ② 男体山 ③ 榛名山 ④ 磐梯山

問 3 下線部 c の人物とは誰か。適切なものを次の①～④から一つ選びなさい。(2点)

- ① イザベラ・バード ② ウィリアム・ワーズワース
③ ウォルター・ウェストン ④ シャーロット・ブロンテ

4

東京都の島嶼部のひとつである伊豆諸島では、島ごとに特色のある観光産業が営まれている。2000 年に発生した a 火山 の噴火から復興した三宅島は、釣りのほか、ドルフィンスイミングやシュノーケリング、バードウォッチングなど自然ツーリズムが盛んである。また、八丈島では草木染め絹織物の伝統工芸である 八丈の機織り体験のほか、島内の飲食店で明日葉料理、島寿司、八丈焼酎などの郷土食を楽しむ。さらに大島では、島のシンボルである三原山や特産品の椿油が観光資源となっている。

問 1 下線部 a について、その三宅島の火山とはどれか。適切なものを次の①～④から一つ選びなさい。(2点)

- ① 御山 ② 雄山 ③ 月山 ④ 鋸山

問 2 空欄 b に入る色とはどれか。適切なものを次の①～④から一つ選びなさい。(2点)

- ① 青 ② 赤 ③ 黄 ④ 緑

問3 地図中ア～ウは、三宅島、八丈島、大島のいずれかを示している。その組み合わせとして正しいものを次の①～⑥から一つ選びなさい。(3点)

	①	②	③	④	⑤	⑥
三宅島	ア	ア	イ	イ	ウ	ウ
八丈島	イ	ウ	ア	ウ	ア	イ
大島	ウ	イ	ウ	ア	イ	ア

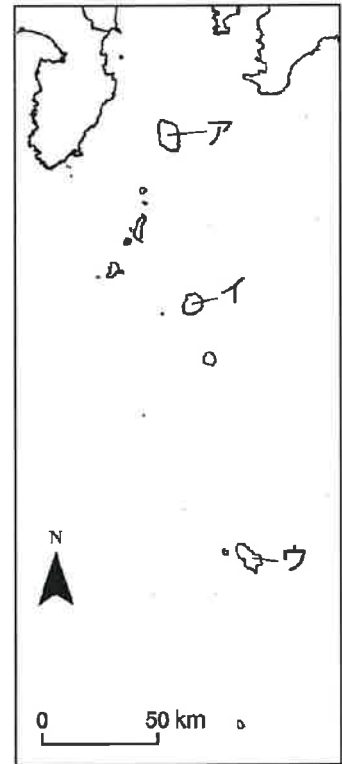

13

5

富士山は山梨県と静岡県の間境にまたがり、山麓に観光地域を有している。まず、静岡県側には文化庁による「ふるさと文化財の森」に指定されている茅原が広がり、戦後の開拓事業により酪農も盛んに行われている **a** がある。また、芝川上流には地層の隙間から水が湧き流れる **b** があり、世界遺産の構成資産にもなっている。一方、北麓の山梨県側は都心からのアクセスも良いことから、とりわけ近年では外国人観光客に人気の観光スポットとなっている。山麓には針葉樹と広葉樹の混合林である **c** 原始林が広がるほか、富士五湖と称される **d** 5つの湖がある。また、**e** 富士山の伏流水がもたらす湧水もまた有名である。

問1 空欄 a に入る高原で正しいものはどれか、次の①～④から一つ選びなさい。(2点)

- ① 朝霧高原 ② 清里高原 ③ 御殿場高原 ④ 那須高原 14

問2 空欄 b に入る滝で正しいものはどれか、次の①～④から一つ選びなさい。(2点)

- ① 華厳の滝 ② 浄蓮の滝 ③ 白糸の滝 ④ 袋田の滝 15

問3 下線部 c に関して、富士山の溶岩流上に形成された世界遺産の構成資産に含まれ、近年トレッキングの人気も高まっている樹林とは何か。適切なものを次の①～④から一つ選びなさい。(2点)

- ① 青木ヶ原 ② 尾瀬ヶ原 ③ 桔梗ヶ原 ④ 戦場ヶ原 16

〈受験者本人の参考用としての個人使用以外の行為を禁ずる。複製・転売を禁ずる。〉

問 4 下線部 d に関して、地図中ア～ウは、河口湖、山中湖、本栖湖のいずれかを示している。組み合わせとして正しいものを次の①～⑥から一つ選びなさい。(3点)

	①	②	③	④	⑤	⑥
河口湖	ア	ア	イ	イ	ウ	ウ
山中湖	イ	ウ	ア	ウ	ア	イ
本栖湖	ウ	イ	ウ	ア	イ	ア

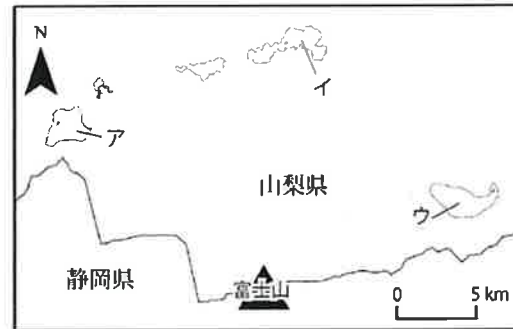

問 5 下線部 e に関して、河口湖と山中湖の間に位置するものはどれか。適切なものを次の①～④から一つ選びなさい。(2点)

- ① 猪之頭湧水群 ② 忍野八海 ③ 柿田川湧水群 ④ 湧玉池

6

長野県北アルプス地域では、北アルプスの山々を背景にした美しい農村景観や自然環境を資源とした観光が行われている。地域の中心である大町市は、かつて日本海岸の糸魚川から松本方面に塩を運んだ の要衝であり、現在では立山黒部アルペンルートの玄関口として観光の要衝でもある。郊外には ・中綱湖・青木湖のいわゆる仁科三湖があり、ウォータースポーツや湖畔の散歩などを楽しめる。また、地域北部にある白馬村には、江戸後期から明治にかけて建築された民家群と棚田の景観が残り、重要伝統的建造物群保存地区に指定されている 集落がある。そのような歴史・文化的観光資源が存在する一方、白馬村はウィンタースポーツの中心地でもある。近年では、良質なパウダースノーを求める d 外国人観光客 からの人気が高まっており、国際的なスキーリゾートとなっている。

問 1 空欄 a に入る街道で正しいものはどれか、次の①～④から一つ選びなさい。(2点)

- ① 三州街道 ② 千国街道 ③ 北国街道 ④ 三国街道

問 2 空欄 b には、仁科三湖のなかでも SUP/サップ (スタンドアップパドルボード) やカヌーなどのウォータースポーツが盛んで、周辺にキャンプ場や民宿街、温泉のある湖の名が入る。空欄 b に入る湖として適切なものを次の①～④から一つ選びなさい。(2点)

- ① 梓湖 ② 木崎湖 ③ 野尻湖 ④ 竜神湖

問 3 空欄 c に入る語句で正しいものはどれか、次の①～④から一つ選びなさい。(2点)

- ① 青鬼 ② 大内宿 ③ 姨捨 ④ 峠

問 4 下線部 d に関して、2018 年に白馬村を訪れた外国人観光客で最も多かったのはどこの国の人々か。適切なものを次の①～④から一つ選びなさい。(3 点)

- ① オーストラリア ② 韓国 ③ 中国 ④ ドイツ

7

「西高東低」とは、日本列島における冬型の気圧配置として知られているが、これに対して日本列島の山の標高は「東高西低」といえる。西日本の最高峰は、a 石鎚山 (1982m)、次いで剣山 (1955m)、b 宮之浦岳 (1936m) の順であり、東日本の山々と比べるとその差は歴然である。石鎚山と剣山はいずれも霊場として信仰の対象であるとともに、それぞれ中腹までロープウェイやリフトが運行され、家族連れのハイキングで訪れることのできる身近な山としても親しまれている。

※西日本とは近畿地方以西の日本を指す。

問 1 下線部 a の石鎚山が位置する山地で正しいものはどれか、次の①～④から一つ選びなさい。(2 点)

- ① 紀伊山地 ② 九州山地 ③ 四国山地 ④ 中国山地

問 2 下線部 b の宮之浦岳の山頂とその山腹一帯は世界遺産登録地域に含まれている。宮之浦岳が位置する島で正しいものはどれか、次の①～④から一つ選びなさい。(3 点)

- ① 奄美大島 ② 種子島 ③ 平戸島 ④ 屋久島

8 次の文章を読んで各問に答えなさい。

出典元より引用された問題文

出典：川端康成・三島由紀夫著『川端康成・三島由紀夫 往復書簡』新潮社，1997 年発行。
現代仮名遣いに修正のうえ、送り仮名と地名の表記を修正。

問 1 下線部 a の神島を舞台に書かれた三島由紀夫の小説で正しいものはどれか、次の①～④から一つ選びなさい。なお、この小説の中で神島は歌島としている。(3 点)

- ① 午後の曳航 ② 潮騒 ③ 岬にての物語 ④ 豊饒の海

問 2 下線部 b の伊勢湾に面する三重県の観光地で正しいものはどれか、次の①～④から一つ選びなさい。(2 点)

- ① 伊賀上野城 ② 大台ヶ原 ③ 鬼ヶ城 ④ 二見浦

〈受験者本人の参考用としての個人使用以外の行為を禁ずる。複製・転売を禁ずる。〉

問3 下線部 c の賢島が位置する湾の名称で正しいものはどれか、次の①～④から一つ選びなさい。(3点)

- ① 英虞湾 ② 尾鷲湾 ③ 知多湾 ④ 的矢湾

9

a 瀬戸内海国立公園は、1934年に日本で最初に指定された国立公園の一つである。指定当時は b 小豆島から c 鞆の浦付近までの、d 備讃瀬戸を中心とする沿岸域と海域であったが、その後の指定地域の拡大によって、飛地的ではあるものの、神戸市の六甲山地から関門海峡までを含む広大な国立公園となっている。

問1 下線部 a の瀬戸内海国立公園とともに 1934年に指定された国立公園で正しいものはどれか、次の①～④から一つ選びなさい。なお、以下の選択肢はすべて現在の名称で記されている。(3点)

- ① 足摺宇和海 ② 奄美群島 ③ 雲仙天草 ④ やんばる

問2 下線部 b の小豆島に位置し、瀬戸内海国立公園指定時の核心の一つでもあった名勝で正しいものはどれか、次の①～④から一つ選びなさい。(3点)

- ① 寒霞溪 ② 五色台 ③ 屋島 ④ 鷲羽山

問3 下線部 c の鞆の浦を訪れるための山陽本線の最寄り駅で正しいものはどれか、次の①～④から一つ選びなさい。(2点)

- ① 尾道駅 ② 倉敷駅 ③ 福山駅 ④ 三原駅

問4 下線部 d の備讃瀬戸に架橋されている本州四国連絡橋のルート名で正しいものはどれか、次の①～④から一つ選びなさい。(2点)

- ① 明石—鳴門 ② 宇野—高松 ③ 尾道—今治 ④ 児島—坂出

10

観光入込客数からみた鳥取県の観光は、東端と西端に集客の核心地があるといえる。東端の核心は a 鳥取砂丘(鳥取市)、西端の核心は水木しげるロードである。同ロードは弓ヶ浜半島の先端に位置する境港市に、1993年に整備されて以降、改良を重ねつつめざましい躍進を遂げてきた。弓ヶ浜半島の付け根には b 米子市が位置し、市内の皆生温泉は c 三朝温泉と並んで鳥取県の2大温泉地として知られている。

問1 下線部 a の鳥取砂丘近隣の砂丘畑で生産される地理的表示保護制度(GI)に基づく登録産品で正しいものはどれか、次の①～④から一つ選びなさい。(2点)

- ① 鳥取砂丘オリーブ ② 鳥取砂丘なつめやし
③ 鳥取砂丘らっきょう ④ 鳥取砂丘レモン

問 2 司馬遼太郎は『街道をゆく 因幡・伯耆のみち』で、下線部 b の米子の「町のあちこちから」この山を眺め「山容は、街のなかにある」と記した。司馬は、さらに海越しにこの山を眺めるために弓ヶ浜半島を経て美保関へと向かっている。この山の名称で正しいものはどれか、次の①～④から一つ選びなさい。(3点)

- ① 三瓶山 ② 大山 ③ 那岐山 ④ 蒜山

問 3 下線部 c に隣接し、中心市街地を流れる玉川沿いの商家町が、重要伝統的建造物群保存地区に選定されている鳥取県中央部の主要都市の名称で正しいものはどれか、次の①～④から一つ選びなさい。(2点)

- ① 倉吉市 ② 津山市 ③ 豊岡市 ④ 安来市

11

前夜、大阪南港を出たフェリーが瀬戸内海を横断して朝焼けの別府湾に入ると、そのパノラマに誰もが息をのむ。右手には 半島の雄大な山並み、左手には豊予海峡にノコギリの歯のように突き出す 佐賀関半島に抱かれて、行く手には鶴見岳を頂点とする火山麓扇状地の斜面に 別府市街地が広がる。県都・大分市の臨海工業地帯と高層ビル群を左手に見ながら、大分市街地と別府市街地との境界付近、別府湾にせり出すようにそびえる 山があり、山麓には 1953 年に開園した 山自然動物園がある。

問 1 空欄 a の半島には大分空港が位置するほか、別府湾側の付け根に位置する杵築市では、2017 年に重要伝統的建造物群保存地区に選定された武家地が観光資源となっている。空欄 a に入る名称で正しいものはどれか、次の①～④から一つ選びなさい。(3点)

- ① 大隅 ② 国東 ③ 佐田岬 ④ 島原

問 2 下線部 b の佐賀関半島から豊後水道に面して宮崎県境に至る海岸地形に関連する語句で正しいものはどれか、次の①～④から一つ選びなさい。(3点)

- ① 波食棚 ② フィヨルド ③ リアス ④ U字谷

問 3 下線部 c の別府市街地とその周辺に点在する主要な温泉地は別府八湯として知られている。別府八湯の中で、湯けむりに象徴される湯治場の情緒に溢れ、地獄めぐりの中心となっている温泉地で正しいものはどれか、次の①～④から一つ選びなさい。(2点)

- ① 亀川温泉 ② 観海寺温泉 ③ 鉄輪温泉 ④ 明礬温泉

問 4 空欄 d の自然動物園は、野生のニホンザルに餌付けをしており、サル寄せ場で観光客とニホンザルが直接触れ合えることで知られている。空欄 d に入る山の名称で正しいものはどれか、次の①～④から一つ選びなさい。(2点)

- ① 稲佐 ② 岩田 ③ 高崎 ④ 地獄谷

12

筑後川は、その長さ（流路延長）、流域面積ともに九州最大の河川であり、地域によって名称を変えながら、福岡県と佐賀県の県境付近で に注いでいる。最上流域では田の原川として黒川温泉のせせらぎ、上流域の 日田市では三隈川の鶉飼い、中流域の朝倉市では三連水車をはじめとする揚水車群、下流域の筑紫平野では の水郷景観や の一大生産地として知られる大川市と、対岸の佐賀市を結ぶ昇開橋など、筑後川とその流域に暮らす人々が作り出した景観は、特色ある観光資源となっている。

問 1 空欄 a に入る海域で正しいものはどれか、次の①～④から一つ選びなさい。 (3点)

- ① 有明海 ② 大村湾 ③ 博多湾 ④ 八代海（不知火海）

問 2 JR 九州では D&S（デザイン&ストーリー）列車と称する観光列車が各線で運行されている。下線部 に位置する日田駅に停車する D&S 列車の愛称で正しいものはどれか、次の①～④から一つ選びなさい。 (3点)

- ① 指宿のたまて箱 ② かわせみ やませみ
③ はやとの風 ④ ゆふいんの森

問 3 空欄 c に入る市の名前で正しいものはどれか、次の①～④から一つ選びなさい。 (2点)

- ① うきは市 ② 久留米市 ③ 鳥栖市 ④ 柳川市

問 4 空欄 d に入る産品で正しいものはどれか、次の①～④から一つ選びなさい。 (2点)

- ① 家具 ② 辛子蓮根 ③ 茶 ④ 陶磁器

各問題に対する解答は配付したマークシートの解答欄にマークすること。例えば と表示のある問題に対して④と解答する場合は、解答番号 の解答欄の④にマークすること。

1

多くの訪日外国人観光客が訪れる北海道の は、スキーやスノーボードなどのウィンタースポーツに加え、夏に楽しめるアクティビティーとしてラフティングツアーなどで一年中観光が楽しめる場所として整備されている。

問 1 空欄 は、「通年型アウトドア体験観光のカリスマ」として知られるオーストラリア人のロス・フィンドレー氏が北海道 の魅力を国外に発信したことからインバウンド誘致に成功した要因となった。

空欄 に入る地名で正しいものはどれか、次の①～④から一つ選びなさい。 (2点)

- ① ルスツ ② ニセコ ③ テイネ ④ トマム

2

広大な北海道は、四方が海に囲まれているため、数多くの風光明媚な半島や岬がある。

- ・地球が丸く見える事で有名な c 地球岬
- ・積丹半島の西北端にあり奇岩・怪石の断崖が続く d 神威岬
- ・日高山脈の南端が太平洋に突き出した夕日の名所の e 襟裳岬
- ・函館山の南端から突き出した岬で与謝野鉄幹・晶子の詠んだ歌碑のある f 立待岬

などの岬をめぐるツアーも多く催行されている。

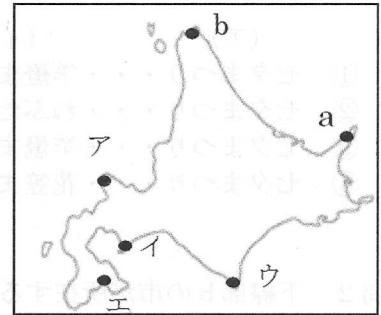

問 1 地図上の a に位置する地区は、2005 年に世界自然遺産に登録されたところである。正しいものはどれか、次の①～④から一つ選びなさい。 (3点)

- ① 網走 ② 釧路 ③ 知床 ④ 根室

問 2 地図上の b に位置する岬には、「日本最北端の地」を標す記念碑がある。正しいものはどれか、次の①～④から一つ選びなさい。 (2点)

- ① 黄金岬 ② 能取岬 ③ 納沙布岬 ④ 宗谷岬

問 3. 下線部 c～f の岬は、地図中のア～エのいずれかに位置する。岬の名前とその正しい位置の組合せはどれか、次の①～④から一つ選びなさい。 (3点)

- | | | | | |
|---|-------|-------|-------|-------|
| ① | アー襟裳岬 | イー神威岬 | ウー地球岬 | エー立待岬 |
| ② | アー地球岬 | イー襟裳岬 | ウー神威岬 | エー立待岬 |
| ③ | アー神威岬 | イー襟裳岬 | ウー地球岬 | エー立待岬 |
| ④ | アー神威岬 | イー地球岬 | ウー襟裳岬 | エー立待岬 |

3

2011 年の 3 月に発生した東日本大震災により、日本全国で祭りやイベントなどの自粛ムードが高まったが、その中で、東北の復興と鎮魂を願うために、「東北六魂祭」として 2011 年 7 月に宮城県 a 仙台市で 1 回目が開催された。

以後、b 盛岡市、c 福島市、d 山形市、e 秋田市の各県庁所在地で開催され、2016 年の f 青森市での開催をもって一巡した。東北六魂祭の後継イベントである「東北絆まつり」は、2017 年に 1 回目を仙台市で行い、これ以降は東北六魂祭と同様、各県庁所在地を巡回することとなった。



問 1 下線部 a から f に関連して、各都市の祭りの組合せで正しいものはどれか、次の①～④から一つ選びなさい。(3 点)

市名	a 仙台市	b 盛岡市	c 福島市	d 山形市	e 秋田市	f 青森市
祭り名	(ア)	さんさ踊り	わらじまつり	(イ)	(ウ)	(エ)

- (ア) (イ) (ウ) (エ)
- ① 七夕まつり・・・竿燈まつり・・・花笠まつり・・・ねぶた祭
 - ② 七夕まつり・・・ねぶた祭・・・竿燈まつり・・・花笠まつり
 - ③ 七夕まつり・・・竿燈まつり・・・ねぶた祭・・・花笠まつり
 - ④ 七夕まつり・・・花笠まつり・・・竿燈まつり・・・ねぶた祭

問 2 下線部 b の市が所在する県にある世界文化遺産で正しいものはどれか、次の①～④から一つ選びなさい。(2 点)

- ① 瑞巖寺
- ② 輪王寺
- ③ 毛越寺
- ④ 立石寺

問 3 下線部 c の県に所在する宿場町で、茅葺き屋根の土産物屋、ねぎ 1 本で食べる「ねぎそば」等が名物となっている宿場町で正しいものはどれか、次の①～④から選びなさい。(3 点)

- ① 馬籠宿
- ② 大内宿
- ③ 妻籠宿
- ④ 奈良井宿

4

ウォーキングが好きな外国人旅行者に人気が高いコースの一つが、青森県にある奥入瀬溪流である。

奥入瀬溪流は、十和田湖から唯一流れ出ている奥入瀬川の上流である。湖畔の子ノ口から焼山までの約 14 キロメートルが国の天然記念物と特別名勝に指定され、せせらぎの音を聞きながら歩く森に囲まれたコースは、新緑の季節から紅葉の秋にかけて多くの観光客で賑わっている。



問 1 十和田湖畔の休屋地区は、遊覧船やバスの発着地でもあり、湖畔には高村光太郎の作品 のブロンズ像がある。

空欄 に入る語句で正しいものはどれか、次の①～④から一つ選びなさい。 (2点)

- ① 乙女の像 ② たつこ姫の像 ③ 高村智恵子の像 ④ 松尾芭蕉の像

5

インバウンド観光において、「ゴールデンルート」とは、箱根や富士山、京都などをめぐって、東京～大阪を周遊するルートで、外国人観光客の定番コースとなっている。

それに対して、「ダイヤモンドルート」とは、福島県から a 東京都や栃木県、b 茨城県の 4 都県を結ぶ広域観光ルートのことである。

日本ではなじみのない言葉だが、実は外国人の間では高い人気を誇り、日光東照宮を擁する栃木県や、鹿島神宮などがある茨城県を経て、会津まつりや相馬野馬追などで知られる福島県まで足を運んでもらうことを目指すルートである。

また、「ダイヤモンドルート」の名前の由来は、4 都県の名所を結びあわせた時にダイヤモンドのような形になることから命名された。

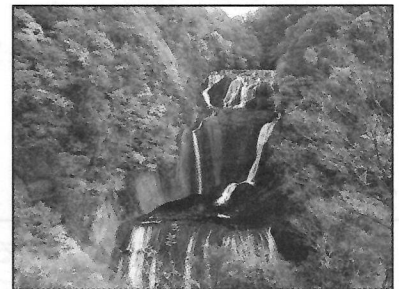

問 1 下線部 a に関連して、東京都内で外国人観光客が多く訪れる地域と玄関口となる JR 駅との組み合わせで正しいものはどれか、次の①～④から一つ選びなさい。 (2点)

- ① アメヤ横丁 — 金町駅 ② 表参道 — 御徒町駅
③ 柴又 — 原宿駅 ④ 谷中 — 日暮里駅

問 2 下線部 b に関連して、日本三名瀑の一つといわれ、滝の流れが大岩壁を四段に落下することから「四度の滝」と呼ばれている滝で正しいものはどれか、次の①～④から一つ選びなさい。 (3点)

- ① 那智の滝 ② 袋田の滝 ③ 華厳の滝 ④ 吹割の滝

6

群馬県の山奥にある一軒宿、 は、旅行ガイドブックとしてシェア世界一を誇る「ロンリープラネット」が選ぶ「日本の温泉トップ10」で1位、ロイター配信「世界の10大温泉」6位に選ばれ、世界中から観光客が訪れている。



問1 群馬県内にある世界文化遺産の構成資産の一つで、1872年に明治政府がフランスからの技術を導入し、日本の養蚕・製糸業を主導した製糸工場で正しいものはどれか、次の①～④から一つ選びなさい。(2点)

- ① 伊勢崎製糸場 ② 下仁田製糸場 ③ 藤岡製糸場 ④ 富岡製糸場

問2 空欄 は、溪流沿いに4つの巨大露天風呂を有し、その大きさはすべて合わせると約470畳という驚愕のスケールを誇り、「天下一の大混浴露天風呂」として知られている。

空欄 に入る温泉で正しいものはどれか、次の①～④から一つ選びなさい。(3点)

- ① 伊香保温泉 ② 宝川温泉 ③ 老神温泉 ④ 万座温泉

7

神奈川県南東部に位置する鎌倉は、日本で初めて武士が政権を獲った鎌倉幕府が誕生した地として知られている。

JR 鎌倉駅東口から まで伸びる若宮大路の西側をほぼ平行に走る は、ショッピングや食べ歩きで人気の鎌倉のメインストリートとなっている。その他にも鎌倉には多くの神社仏閣が存在する。例えば、鎌倉の海沿いを一望できる展望台のある長谷寺、鎌倉大仏の鎮座する、金運アップに効果があると言われている銭洗弁財天宇賀福神社、円覚寺や建長寺などの歴史的価値のある寺、6月はあじさいが美しい成就院など、神社仏閣巡りを楽しむことができる。

エリア内の移動は、徒歩もしくはバスか電車などがあり、電車は鎌倉から藤沢までの海沿いを運行する がある。

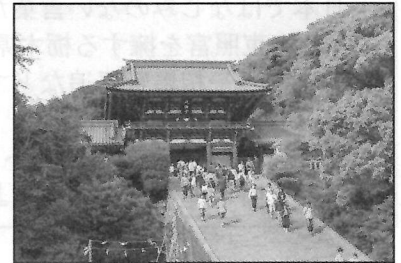

問1 空欄 に入る語句で正しいものはどれか、次の①～④から一つ選びなさい。(3点)

- ① 北野天満宮 ② 太宰府天満宮 ③ 鶴岡八幡宮 ④ 防府天満宮

問2 空欄 に入る語句で正しいものはどれか、次の①～④から一つ選びなさい。(2点)

- ① 国際通り ② 小町通り ③ 竹下通り ④ 堺町通り

問 3 空欄 に入る語句で正しいものはどれか、次の①～④から一つ選びなさい。(2点)

- ① 高德院 ② 三千院 ③ 寂光院 ④ 平等院

15

問 4 空欄 に入る語句で正しいものはどれか、次の①～④から一つ選びなさい。(2点)

- ① 伊豆箱根鉄道 ② 江ノ島電鉄 ③ 小田急電鉄 ④ 京浜急行電鉄

16

8

長野県の上高地は、日本有数の山岳景観地として名高い。a 上高地の中でもシンボリック的存在ともいえる b 河童橋は、上高地バスターミナルから徒歩数分の場所にある。

5月の連休や夏季、紅葉の季節には多くの旅行客が訪れ、河童橋付近は「上高地銀座」とも呼ばれるほどの賑わいとなる。



問 1 下線部 a の上高地に所在する池／湖で正しいものはどれか、次の①～④から一つ選びなさい。(3点)

- ① 金鱗湖 ② 大正池 ③ みくりが池 ④ 田沢湖

17

問 2 下線部 b に関して、橋と観光地の組み合わせで同一都道府県に所在するもので正しいものはどれか、次の①～④から一つ選びなさい。(2点)

- ① かずら橋 — 土柱 ② 錦帯橋 — 大浦天主堂
③ 猿橋 — 秋芳洞 ④ 眼鏡橋 — 御岳昇仙峽

18

9

福井県は、越前加賀海岸国定公園と若狭湾国定公園を有している。三国町の海岸線約 1 km にわたり続く は、国の天然記念物と名勝の指定を受けている。

は、1244 年中国で仏道の神髄を体得した道元禅師によって、出家参禅の道場として開創された。樹齢 680 年といわれる老杉に囲まれた敷地には、「七堂伽藍」を始め 70 棟余りの殿堂楼閣が点在している。

関西の奥座敷と呼ばれる には、74 本もの源泉があり、宿ごとに異なる泉質や効能を楽しめ、屋台が軒を連ねる「湯けむり横丁」がある。

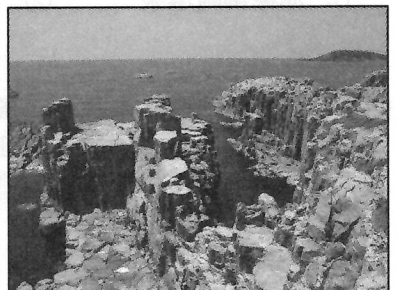

問 1 地名が平泉寺の僧の名前に由来する は、観光遊覧船で大池、ライオン岩、軍艦岩などを眺めることができる。 に入る語句で正しいものはどれか、次の①～④から一つ選びなさい。(2点)

- ① 巖門 ② 蘇洞門 ③ 東尋坊 ④ 吉崎御坊

19

問 2 は曹洞宗の大本山で、修行僧が早朝より座禅などの厳しい修行に励んでいる。
 に入る語句で正しいものはどれか、次の①～④から一つ選びなさい。(3点)

- ① 永平寺 ② 大師山清大寺(越前大仏) ③ 那谷寺 ④ 明通寺

20

問 3 は、福井県内随一の温泉地である。 に入る語句で正しいものはどれか、次の①～④から一つ選びなさい。(2点)

- ① 芦原温泉 ② 片山津温泉 ③ 山代温泉 ④ 山中温泉

21

10

六甲山の北側、海拔 400m に位置し、日本三古泉の一つである は、赤褐色の「金泉」と無色透明の「銀泉」という泉質の異なる湯が湧き出していることで知られている。

神戸港の開港後、外国人たちが海の見える高台に西洋式の邸宅を建て住んでいたことで異人館街と呼ばれるようになった は、神戸を代表する観光地の一つである。

関ヶ原の戦いで手柄を立てた池田輝政が 1600 年、初代姫路藩主として入城した姫路城は 1993 年には世界文化遺産に登録されており、白漆喰塗りの優美な姿から とも呼ばれている。



問 1 は、格式の高い旅館が立ち並ぶ一方、日帰り入浴が楽しめる公共の外湯「金の湯」「銀の湯」がある。 に入る語句で正しいものはどれか、次の①～④から一つ選びなさい。(3点)

- ① 赤穂御崎温泉 ② 有馬温泉 ③ 塩田温泉 ④ 宝塚温泉

22

問 2 国指定重要文化財の「風見鶏の館」や、国登録有形文化財の「うろこの家」などの異人館がある に入る語句で正しいものはどれか、次の①～④から一つ選びなさい。(3点)

- ① 北野 ② 三宮 ③ 灘 ④ 元町

23

問 3 姫路城は、大天守や小天守など 8 棟が国宝、門や渡り櫓など 74 棟が国指定重要文化財となっている。姫路城の別名として に入る語句で正しいものはどれか、次の①～④から一つ選びなさい。(2点)

- ① 白帝城 ② 白鳳城 ③ 白鷺城 ④ 芙蓉城

24

11

京都府は、日本海に面した北部エリアから、茶畑がのどかに広がる南部エリアまで、南北にのびている。重要伝統的建造物群保存地区に指定されている の舟屋群は、海へせり出すように民家が立ち並び、海との暮らしを垣間見る独特の景観となっている。

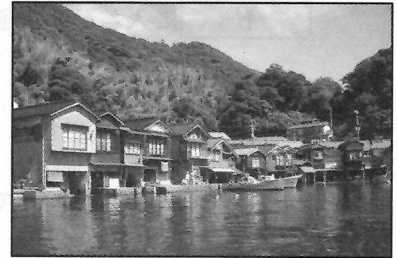

京都市は、世界文化遺産の社寺・城を擁する国際文化観光都市である。

山城地域は、茶畑が山腹から山頂へと広がっている。宇治茶の歴史と文化、美しい茶畑の景観を通じたストーリーが「日本茶800年の歴史散歩」として、日本遺産第1号に認定されている。

また宇治には、宇治川を挟んで と宇治上神社の二つの世界文化遺産もある。

問1 の舟屋は、湾に沿って水際ぎりぎりに約 230 軒が群として建ち並んでいる。 に入る語句で正しいものはどれか、次の①～④から一つ選びなさい。(2点)

- ① 網野 ② 伊根 ③ 舞鶴 ④ 宮津

問2 の鳳凰堂は 10 円硬貨にも描かれている。阿弥陀如来坐像が安置されている中堂と、左右の翼廊、背面の尾廊でなりたっており、大屋根には鳳凰が飾られている。

に入る社寺で正しいものはどれか、次の①～④から一つ選びなさい。(3点)

- ① 黄檗山萬福寺 ② 興聖寺 ③ 平等院 ④ 三室戸寺

12

高知県は、北に急峻な四国山地、南に雄大な太平洋を抱き、その間に流れる多くの清流がある。県西部を蛇行しながら流れる全長 196 km の大河 は、その美しさから「日本最後の清流」と呼ばれている。

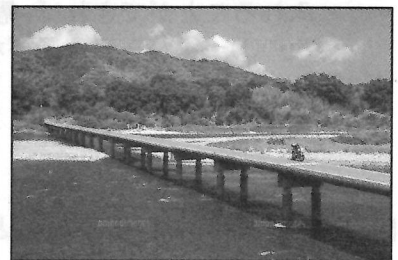

高知市の太平洋に面した景勝地 は、夜は月の名所としても知られている。また、竜頭岬には坂本龍馬像が海を眺めるように立っている。

日本三大鍾乳洞の一つに数えられる は、総延長は 4 km にも及び、弥生式土器が鍾乳石と一体化した「神の壺」は有名。

問1 には、増水時に川に沈んでしまうように設計された欄干のない沈下橋がかかり、一斗俵沈下橋は国の登録有形文化財に指定されている。 に入る川の名前で正しいものはどれか、次の①～④から一つ選びなさい。(3点)

- ① 四万十川 ② 仁淀川 ③ 物部川 ④ 吉野川

問 2 の周辺は、公園として遊歩道も整備され、水族館や県立坂本龍馬記念館がある。
 に入る語句で正しいものはどれか、次の①～④から一つ選びなさい。(3点)

- ① 大浜海岸 ② 桂浜 ③ 五色浜 ④ 琴引浜

問 3 日本三大鍾乳洞の 1 つで高知県にある に入る語句で正しいものはどれか、次の①～④から一つ選びなさい。(2点)

- ① 秋芳洞 ② 昇竜洞 ③ 龍河洞 ④ 龍泉洞

13

山口県は三方を海に開かれている。
 長門市の観光名所「龍宮の潮吹」側から連なる 123 基の赤い鳥居が印象的な は、アメリカの CNN が 2015 年に発表した「日本の最も美しい場所 31 選」に選ばれている。
 阿武川の下流が松本川と橋本川に分かれ、それぞれが日本海へと通じる三角州の上に発達した には、世界遺産に登録された松下村塾をはじめ、吉田松陰誕生地・墓所や初代総理大臣伊藤博文旧宅・別邸などがある。
 山口県内にある温泉は、肌表面の古い角質や余分な皮脂を取り除いてくれるクレンジング効果の高い美人湯が多い。山口県の中心部に位置する は、けがをした白狐が傷を癒すために浸かっていたという白狐伝説が残っており、肌によく馴染むやわらかい湯が特徴であることから「美肌の湯」とも呼ばれている。

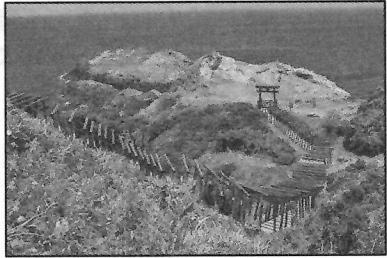

問 1 の高台に立つ大鳥居の上部には、高さ約 5 m の位置に賽銭箱が設置されており、見事投げ入れることができれば、願い事が叶うと言われている。 に入る語句で正しいものはどれか、次の①～④から一つ選びなさい。(2点)

- ① 赤間神宮 ② 太鼓谷稻成神社 ③ 元乃隅神社 ④ 瑠璃光寺

問 2 は、江戸時代とほとんど変わらない町割が残る城下町。ここの藩きっての豪商、菊屋家の住宅や、幕末の偉人たちゆかりのスポットなど見どころが多数ある。 に入る語句で正しいものはどれか、次の①～④から一つ選びなさい。(3点)

- ① 仙崎 ② 長府 ③ 津和野 ④ 萩

問 3 SL「やまぐち号」も停車する の最寄り駅名にもこの温泉名がつけられている。 に入る語句で正しいものはどれか、次の①～④から一つ選びなさい。(2点)

- ① 川棚温泉 ② 俵山温泉 ③ 長門湯本温泉 ④ 湯田温泉

14

昔から海外との交流で栄えてきた長崎市には、異国文化あふれる祭りや建造物がいまでも大切に守られている。

長崎の食文化は、山海の幸という豊富な食材と、海外から伝えられた食文化が融合しアレンジされ、a. 「和華蘭グルメ」と言われる長崎独自の味として進化を続けてきた。

問1 次の①～④の建造物のうち、長崎市内にあるもので正しいものはどれか、次の①～④から一つ選びなさい。(2点)

- ① 旧野首教会堂 ② **グラバー園** ③ ハウステンボス ④ 松浦史料博物館

問2 下線部 a の、和(日本)・華(中国)・蘭(西洋)グルメである長崎の名物料理で正しいものはどれか、次の①～④から一つ選びなさい。

(3点)

- ① おばんざい
② 皿鉢料理
③ **卓袱料理**
④ 太平燕



15

宮崎県北部に位置し、阿蘇山の溶岩が浸食されてできた は、ボートから望む柱状節理の断崖と垂直な崖から流れ落ちる真名井の滝が神秘的である。

霧島連山の最高峰・韓国岳の麓にある は、標高 1200m の高原リゾートで登山やトレッキングが楽しめる。

県南部の伊東藩五万一千石の城下町 は、石垣や武家屋敷等が残る情緒的な町並みが「九州の小京都」とも呼ばれている。



問1 の周囲には約 500m の遊歩道があり、春の新緑、秋の紅葉の時期は特に美しい景色を楽しめる。 に入る語句で正しいものはどれか、次の①～④から一つ選びなさい。(3点)

- ① 菊池溪谷 ② 帝釈峡 ③ **高千穂峡** ④ 耶馬溪

問2 は、日本で最初に指定された国立公園である「霧島錦江湾国立公園」内にあり、四季を通じて自然を体感できる。 に入る語句で正しいものはどれか、次の①～④から一つ選びなさい。(3点)

- ① **えびの高原** ② 草千里ヶ浜 ③ 瀬の本高原 ④ 矢岳高原

問3 は日南市にあり、明治時代に外務大臣を務めた小村寿太郎の生誕の地で小村記念館がある。 に入る語句で正しいものはどれか、次の①～④から一つ選びなさい。(2点)

- ① 秋月 ② 飴肥 ③ 杵築 ④ 竹田

16

沖縄県はかつて「琉球王国」という独立した国家で、諸外国の影響を受け独自の文化を育んできた。世界遺産「琉球王国のグスク及び関連遺産群」の一つ は、沖縄開びゃくの神、アマミキヨによって造られたとされる七つの御嶽の一つ。現在も厚い信仰を集める沖縄第一の霊場である。

は、沖縄本島の恩納村に位置し、琉球石灰岩の断崖から望む東シナ海が海の色合いを変化させ、綺麗で雄大な景色が広がっており、像の鼻に似た岩が見える場所が絶景ポイント。

八重山諸島の は、沖縄本島に次ぎ2番目に広い島。島の90%以上はジャングルにおおわれ、海・山・川・滝など手つかずの自然が残っている。

問1 は南城市にあり、琉球王国における最高の御嶽と言われている。 に入る語句で正しいものはどれか、次の①～④から一つ選びなさい。(2点)

- ① 阿須森御嶽 ② 首里森御嶽 ③ 斎場御嶽 ④ 藪薩御嶽

問2 は、切り立ったサンゴ礁の芝生台地になっており、象の鼻に見える岩があることで有名である。 に入る語句で正しいものはどれか、次の①～④から一つ選びなさい。(3点)

- ① 残波岬 ② 辺戸岬 ③ 真栄田岬 ④ 万座毛

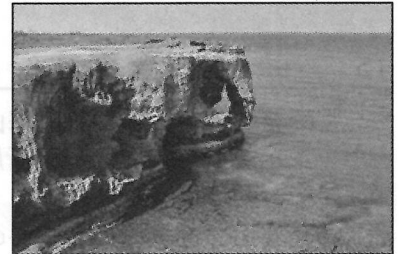

問3 には、マリユドゥの滝やカンビレーの滝があり、水牛車で海を渡り由布島へも行くことができる。 に入る語句で正しいものはどれか次の①～④から一つ選びなさい。(3点)

- ① 石垣島 ② 西表島 ③ 波照間島 ④ 与那国島

各問題に対する解答は配付したマークシートの解答欄にマークすること。例えば と表示のある問題に対して④と解答する場合は、解答番号 の解答欄の④にマークすること。

1

観光庁では、訪日外国人旅行者を地方へ誘客するモデルケースとして、三都市を「観光立国ショーケース」に選定している。北海道の道東エリアにある観光立国ショーケース選定都市が関係する 国立公園と阿寒摩周国立公園の二つの国立公園では、わが国の宝である特別天然記念物「タンチョウ」と「阿寒湖のマリモ」を見学することができる。



問 1 空欄 に入る語句で正しいものはどれか、次の①～④から一つ選びなさい。 (3点)

- ① 支笏洞爺 ② 大雪山 ③ 知床 ④ 釧路湿原

2

観光立国ショーケース選定都市の一つである石川県金沢市は、歴史と文化とグルメ満載の街となっており、市内には、日本三名園の一つの兼六園や金沢城公園、 茶屋街を含む三つの茶屋街、そして金沢 21 世紀美術館、 b 近江町市場などがある。

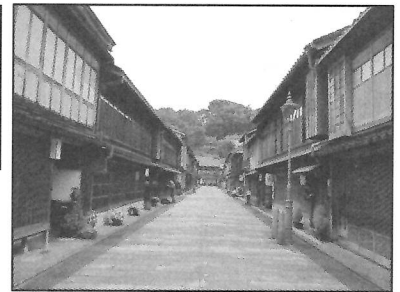

問 1 空欄 に入る語句で正しいものはどれか、次の①～④から一つ選びなさい。 (3点)

- ① 上三之町 ② 長町 ③ ひがし ④ 片町

問 2 下線部 b のように、外国人観光客が多く訪れる市場と商店街の組合せで、それぞれ同じ都道府県に所在するものはどれか、次の①～④から一つ選びなさい。 (3点)

- ① 黒門市場 = 新京極 ② 錦市場 = 道頓堀
 ③ 柳橋連合市場 = 天文館 ④ 和商市場 = 狸小路

3

北アルプスの中央を貫く a 立山黒部アルペンルートは、富山県と長野県をケーブルカー・ロープウェイ・トロリーバスなどの乗り物を乗り継いで、美女平、弥陀ヶ原、室堂、大観峰、黒部湖、黒部ダムなどの雄大な大自然を満喫することができる国際的にも大規模な山岳ルートとなっており、東南アジアからの外国人観光客が増加している。

また、富山県の立山連峰と後立山連峰の間を流れる黒部川の侵食作用により形成された黒部峡谷では、 から樺平までトロッコ式電車で知られる黒部峡谷鉄道が通じている。

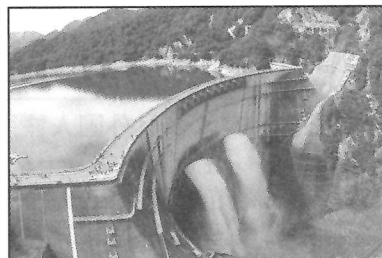

問 1 下線部 a に関連して、アルペンルートの高原バスから見ることのできる滝はどれか、次の①～④から一つ選びなさい。(3点)

- ① 華厳滝 ② 称名滝 ③ 養老の滝 ④ 那智滝

問 2 空欄 に入る語句で正しいものはどれか、次の①～④から一つ選びなさい。(3点)

- ① 草津温泉 ② 宇奈月温泉 ③ 湯布院温泉 ④ 黒川温泉

4

江戸時代の 藩主内藤家の屋敷があった土地の一部が公園として開放された は、敷地内に日本庭園・フランス式庭園・イギリス式庭園などが巧みにデザインされ、c 春の桜の時期には多くの外国人観光客が訪れ、外国人に人気の観光スポットとなっている。



問 1 空欄 は、城跡が城址公園となり、樹齢 100 年を超えるコヒガンザクラが約 1500 本以上あり、「天下第一の桜」と称される名所となっている。空欄 に入る語句で正しいものはどれか、次の①～④から一つ選びなさい。(3点)

- ① 松代 ② 高遠 ③ 小諸 ④ 高田

問 2 空欄 に入る語句で正しいものはどれか、次の①～④から一つ選びなさい。(2点)

- ① 上野恩賜公園 ② 浜離宮恩賜庭園 ③ 小石川後樂園 ④ 新宿御苑

問 3 下線部 c に関連して、桜の名所に関する次の記述について、正しいものはどれか、次の①～④から一つ選びなさい。(3点)

- ① 弘前公園は、南部藩主の居城であった弘前城跡にできた桜の名所である。
 ② 岩手公園は、津軽藩主の居城で不来方城とも呼ばれた盛岡城跡にできた桜の名所である。
 ③ 角館は、みちのくの小京都と呼ばれる城下町で枝垂桜が見事である。
 ④ 鶴ヶ城は、西南戦争で約1ヵ月の攻防戦に耐えた名城と知られ、会津随一の花見の名所となっている。

5

静岡県の伊豆半島は、東京からも近く、週末旅行に人気の観光地となっている。自然が豊かで富士山を望める美しい海や絶景の夕日、滝や峠のある伊豆高原、早咲きの桜で有名な河津桜をはじめ、梅林・水仙・菜の花など四季の花々も楽しめる。

右の地図上の **b** に位置する は、 湧水群として名水百選にも選ばれている名水の湧き出る川であり、 公園の「わき間」から湧き出した湧水により始まっている。

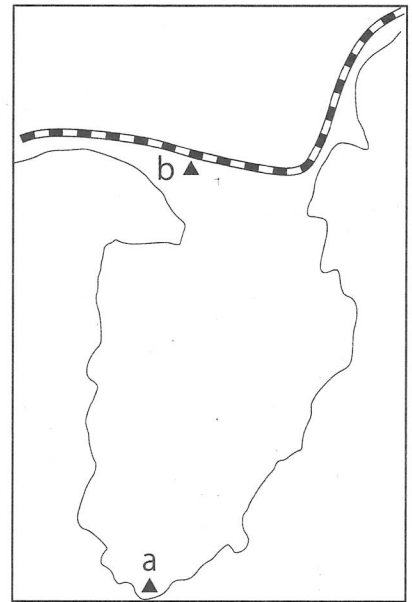

問 1 右の地図上の **a** に位置する岬で正しいものはどれか、次の①～④から一つ選びなさい。(3点)

- ① 伊良湖岬
- ② 御前崎
- ③ 石廊崎
- ④ 潮岬

問 2 空欄 に入る川で正しいものはどれか、次の①～④から一つ選びなさい。(3点)

- ① 柿田川
- ② 富士川
- ③ 大井川
- ④ 天竜川

6

長野県北佐久郡 **a** 軽井沢町の は、紅葉の時期になると木々が鮮やかな赤や黄色に染まり、カモが水面を泳ぐ姿などを見るために台湾などから多くの外国人観光客が訪れる。海外での評判は SNS などを通じて広まったとみられ、香港のガイドブックにも掲載されている。



問 1 下線部 **a** の軽井沢町には設計・施工が日本人の手による明治後期の純西洋式木造ホテルの「旧三笠ホテル」が重要文化財に指定されているが、ジョン・レノンも滞在したことがあり、現在も軽井沢町で営業しているホテルはどれか、次の①～④から一つ選びなさい。(3点)

- ① 川奈ホテル
- ② 富士屋ホテル
- ③ 金谷ホテル
- ④ 万平ホテル

問 2 空欄 に入る池で正しいものはどれか、次の①～④から一つ選びなさい。(3点)

- ① 大正池
- ② 田代池
- ③ 雲場池
- ④ 明神池

7

a 栃木県の では、天然記念物に指定されている樹齢約150年の大藤棚の紫の花が満開になる時期、早朝から行列ができるほどの大混雑になる。特に最近、米国放送局 CNN の選出した「世界の夢の旅行先10選」に日本国内で唯一選ばれ、テレビ・インターネットで紹介されてから外国人観光客が増加している。

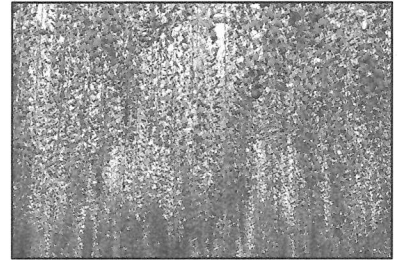

問 1 下線部 a に関連して、温泉と観光地（観光施設）の組合せで栃木県に所在するものはどれか、次の①～④から一つ選びなさい。 (3点)

- ① 袋田温泉 — 偕楽園 ② 伊香保温泉 — 鬼押し出し園
 ③ 湯河原温泉 — 大涌谷 ④ 湯西川温泉 — 竜化の滝

問 2 空欄 に入る語句で正しいものはどれか、次の①～④から一つ選びなさい。

(3点)

- ① 館林つつじが岡公園 ② 国営海浜ひたち公園
 ③ あしががフラワーパーク ④ 羊山公園

8

島根県では毎年旧暦の 10 月を神在月と呼び、 に全国の神々が集い、様々な縁を結ぶ会議が開かれることから、この神社は縁結びの神社としても知られている。

雲南市と にまたがるエリアでは、良質な砂鉄と燃料となる木炭に恵まれたことから、かつて「たたら製鉄」で栄え国内の和鉄の大半を産出していた。

安来市にある は、アメリカの日本庭園専門誌「ジャーナル・オブ・ジャパニーズ・ガーデニング」で 15 年連続で日本一に選ばれている。

「出雲国風土記」(733 年) では、その効能から「神の湯」とされ古より多くの人に親しまれてきた は、古代には街の東側にある花仙山から良質の青めのうが採れたため、まがたま作りが盛んであった。

山陰の小京都と呼ばれる は、SL やまぐち号の終着地である。参道に連なる朱の鳥居が壮麗な太鼓谷稲成神社や西周旧居、森鷗外旧宅などたくさんの観光スポットがある。

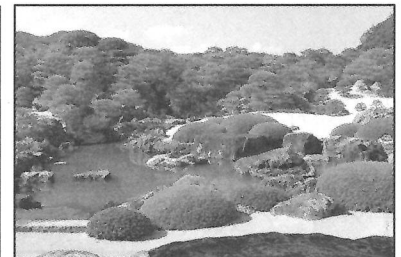

問 1 空欄 は 2016 年 3 月の「平成の大遷宮」により、全ての社殿の修造遷宮を完了した。空欄 に入る神社で正しいものはどれか、次の①～④から一つ選びなさい。 (2点)

- ① 出雲大社 ② 太鼓谷稲成神社 ③ 日御碕神社 ④ 八重垣神社

問 2 雲南市と にまたがるエリアでは、今もこの技術は承継され、日本刀製作の素材となる玉鋼を国内で唯一生産している。空欄 に入る語句で、正しいものはどれか、次の①～④から一つ選びなさい。 (3点)

- ① 飯南町 ② 奥出雲町 ③ 大田市 ④ 江津市

問 3 空欄 の美術館は「名園と横山大観コレクション」すなわち日本庭園と日本画の調和を創設以来の基本方針としている。空欄 に入る美術館で、正しいものはどれか、次の①～④から一つ選びなさい。(2点)

- ① 足立美術館 ② MOA 美術館 ③ 大原美術館 ④ 島根県立美術館

問 4 空欄 の湯は、奈良時代初期に開湯し、まるで化粧水のような潤い美肌温泉で温泉街の街歩きも楽しみ、女性に人気がある。空欄 に入る温泉で、正しいものはどれか、次の①～④から一つ選びなさい。(2点)

- ① 有福温泉 ② 皆生温泉 ③ 玉造温泉 ④ 三朝温泉

問 5 空欄 は江戸時代の面影を色濃くとどめる武家屋敷や森鷗外、西周の旧宅があり、殿町通りの土塀に面した掘割には鯉が悠々と泳いでいる。空欄 の地名で、正しいものはどれか、次の①～④から一つ選びなさい。(2点)

- ① 津和野 ② 益田 ③ 松江 ④ 温泉津

9

広島県には二つの世界遺産があり、川辺に佇む「原爆ドーム」と、海に立つ鳥居を有する は、広島を代表する観光地である。

日本の周辺海域を分割して防備するために、静かな農漁村ながら天然の良港であった は、1889年に鎮守府がおかれたところで、日本の近代化の歴史そのものといわれる

の歴史や造船・航空機などの科学技術を紹介する博物館「大和ミュージアム」は人気の観光スポットである。

「しまなみ海道」は広島県 と愛媛県今治の間に浮かぶ島々を七つの橋でつないでおり、サイクリストの聖地として、国内外から大勢の人が訪れている。

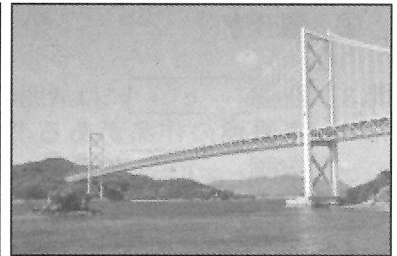

問 1 空欄 は満潮時には海に浮かぶかのような優美な姿、干潮時には大鳥居まで歩いて行ける干潟が現れるなど、潮の干満によって多彩な表情をみせる。空欄 にあてはまるもので、正しいものはどれか、次の①～④から一つ選びなさい。(2点)

- ① 厳島神社 ② 鵜戸神宮 ③ 耕三寺 ④ 広島東照宮

問 2 空欄 は 2016 年に「鎮守府 横須賀・ ・佐世保・舞鶴～日本近代化の躍動を体感できるまち～」として日本遺産の認定を受けた。空欄 の都市で、正しいものはどれか、次の①～④から一つ選びなさい。(2点)

- ① 岩国 ② 呉 ③ 竹原 ④ 三原

問 3 空欄 は、「しまなみ海道」の本州側の起点となっており、市内には千光寺がある。空欄 の都市で、正しいものはどれか、次の①～④から一つ選びなさい。(2点)

- ① 大竹 ② 尾道 ③ 児島 ④ 福山

10

陸・海・空のアクセスがよく四国の玄関となる高松市には高松城跡や、街中とは思えない優美な回遊式大名庭園の などの史跡や名勝がある。

香川県で高松市に次ぐ第二の都市の 市は、香川のソウルフード骨付鳥発祥の地と言われている。市内にある築城 400 年の歴史を誇る 城は、日本一高い石垣と日本一小さな天守、日本一深い井戸と三つの日本一を持ち、見晴らしが良い。

瀬戸内海に浮かぶ は、1990 年代から現代アートの活動が民間企業により行われ、作品が散りばめられている島である。



問 1 空欄 は西に位置する紫雲山を背景に、6 つの池、13 の築山、約 1400 本もの松があり、特別名勝に指定された庭園では日本一の大きさである。空欄 の公園で、正しいものはどれか、次の①～④から一つ選びなさい。(2 点)

- ① 琴引公園 ② 玉藻公園 ③ 中津万象園 ④ 栗林公園

問 2 空欄 に入る都市名で、正しいものはどれか、次の①～④から一つ選びなさい。(2 点)

- ① 観音寺 ② 坂出 ③ さぬき ④ 丸亀

問 3 空欄 には周囲の美しい景観を損なわないよう地中に埋設された地中美術館や、アーティスト李禹煥の作品がある李禹煥美術館、宿泊できる美術館ベネッセハウスミュージアムがある。空欄 の島で、正しいものはどれか、次の①～④から一つ選びなさい。(3 点)

- ① 男木島 ② 豊島 ③ 直島 ④ 女木島

11

徳島県の観光スポットの一つに 海峡の渦潮がある。これは日本だけでなく世界的にも珍しい自然現象で、1日2回満潮時と干潮時に見ることができ、満潮時と干潮時の前後1時間半が見頃と言われている。

徳島市で例年8月12日から15日の4日間開催される活気に満ちた は、400年の歴史を持ち、人出は約130万人、踊り子は約10万人が徳島市中心街へ繰り出す夏祭りである。

吉野川の急流の侵食で出来た は、遊覧船から美しい岩の彫刻美や四季折々の風景が間近で楽しめる。

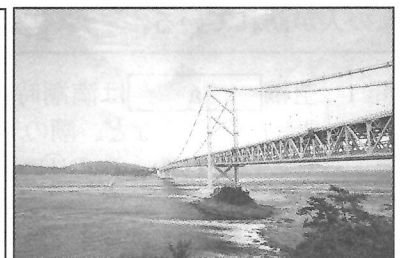

問 1 空欄 海峡は、大毛島の東北端孫崎と淡路島の門崎との間の瀬戸である。空欄 に入るもので、正しいものはどれか、次の①～④から一つ選びなさい。(2 点)

- ① 明石 ② 紀淡 ③ 来島 ④ 鳴門

問 2 空欄 は「踊る阿呆に見る阿呆、同じ阿呆なら踊らにゃソソソ」で知られる祭りである。空欄 の祭りで、正しいものはどれか、次の①～④から一つ選びなさい。(2点)

- ① 阿波踊り ② おはら祭り ③ ホーランエンヤ ④ よさこい祭り

問 3 空欄 は国の名勝天然記念物に指定されている。空欄 に入るもので、正しいものはどれか、次の①～④から一つ選びなさい。(2点)

- ① 大歩危峡 ② 面河溪 ③ 三段峡 ④ 中津溪谷

12

博多湾に浮かぶ志賀島で発見され、「漢委奴国王」と刻まれた金印が所蔵されている は、1990 年に地域の歴史と民俗を研究・展示する博物館として福岡タワー近くに開館した。
福岡県には、学問の神として菅原道真公を祀り年中参拝者でにぎわう をはじめ、東京、奈良、京都に次いで四番目に開館した国立博物館があるなど、見どころが多い。

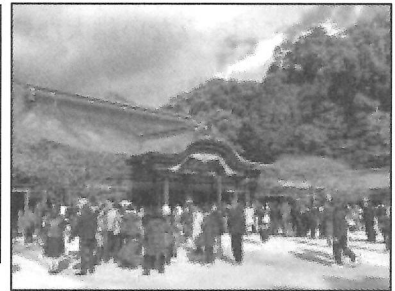

問 1 空欄 にあてはまる場所で、正しいものはどれか、次の①～④から一つ選びなさい。(3点)

- ① 九州国立博物館 ② 鴻臚館跡展示館 ③ 福岡アジア美術館 ④ 福岡市博物館

問 2 空欄 には桃山様式の本殿や御神木の飛梅、国宝を収めた宝物殿などがあり、受験合格などを祈願する参拝者が国内外から訪れる。空欄 にあてはまるもので、正しいものはどれか、次の①～④から一つ選びなさい。(2点)

- ① 櫛田神社 ② 櫛原天満宮 ③ 太宰府天満宮 ④ 宮崎宮

問 3 福岡県農業総合試験場で育成され、2005 年に登録された大粒で甘みの強いイチゴを使った福岡の土産品は数多くある。このイチゴの登録商標で、正しいものはどれか、次の①～④から一つ選びなさい。(3点)

- ① あまおう ② こいのか ③ 紅ほっぺ ④ とちおとめ

問 4 約 830 年前の慶祝行事であった博多松囃子を博多町人が発展させた、博多を代表する祭りの一つで、毎年 5 月 3 日と 4 日の二日間かけて市民総参加で賑やかに行われる祭りについて、正しいものはどれか、次の①～④から一つ選びなさい。(3点)

- ① 玉取祭 (玉せせり) ② 博多祇園山笠 ③ 博多どんたく ④ 火の国祭り

13

鹿児島県は、幕末から明治へ移る激動の時代を動かした西郷隆盛や大久保利通が生まれ育った場所である。

1865 年に完成した日本に現存する洋式工場として最も古い建物 a 旧集成館は「明治日本の産業革命遺産 製鉄・製鋼、造船、石炭産業」として世界文化遺産に登録されている。

鹿児島港から高速船で最速 1 時間 50 分の場所に位置し、島一番の巨木として君臨する「縄文杉」を見るための登山コースがある は 1 ヶ月のうち 35 日雨が降ると言われるほど雨が多い島である。

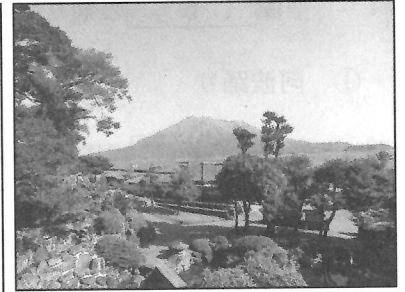

問 1 下線部 a の旧集成館のある場所に隣接した大名庭園で、桜島を築山に錦江湾を池に見立てるといふ、他に類をみない雄大な景観を持つ島津家の別邸で、正しいものはどれか、次の①～④から一つ選びなさい。(3 点)

- ① 縮景園 ② 松濤園 ③ 仙巖園 ④ 天赦園

問 2 薩摩半島に位置し「砂むし温泉」で有名な温泉で、正しいものはどれか、次の①～④から一つ選びなさい。(3 点)

- ① 指宿温泉 ② 日奈久温泉 ③ 古里温泉 ④ 湯の児温泉

問 3 空欄 に入る島の名前で、正しいものはどれか、次の①～④から一つ選びなさい。(2 点)

- ① 硫黄島 ② 口永良部島 ③ 種子島 ④ 屋久島

14

沖縄県は、日本で唯一全域が亜熱帯に属する県で、那覇市の年間平均気温は23.1℃と温暖な気候である。47の有人島からなり、与那国島は日本最西端で、波照間島は人の住む島としては日本最南端に位置している。

a 宮古島では、トリップアドバイザー日本のベストビーチに3年連続1位に選ばれた与那覇前浜ビーチや日本百景に数えられる e など数多くの美しい景観が楽しめる。

b 竹富島の魅力はその町並みであり、南国の花々が咲く集落は、まさに沖縄の原風景そのものといえる。

c 西表島は約90%以上がジャングルにおおわれ、手つかずの自然が残っており、イリオモテヤマネコが生息していることでも知られている。

d 石垣島は、八重山の経済・行政・観光の中心で、代表する景勝地として f が有名である。

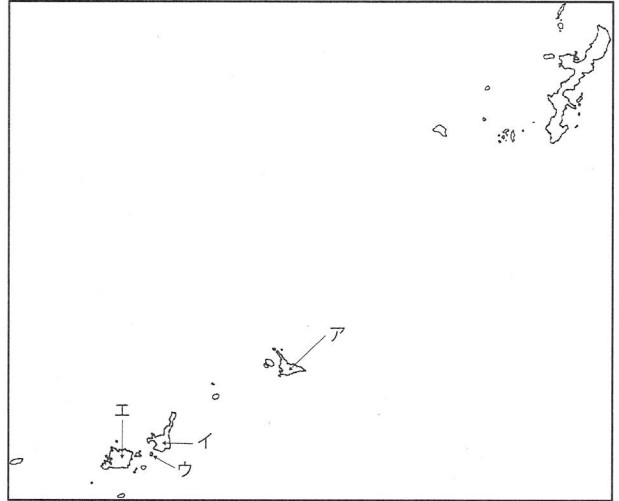

問 1 下線部 a~d の島は右上の地図中のア~エのいずれかに位置する。島の名前とその正しい位置の組み合わせはどれか、次の①~④から一つ選びなさい。(3点)

- | | | | | |
|---|-------|-------|-------|-------|
| ① | アー石垣島 | イー西表島 | ウー竹富島 | エー宮古島 |
| ② | アー宮古島 | イー竹富島 | ウー西表島 | エー石垣島 |
| ③ | アー宮古島 | イー石垣島 | ウー竹富島 | エー西表島 |
| ④ | アー西表島 | イー宮古島 | ウー石垣島 | エー竹富島 |

36

問 2 空欄 e は、宮古島の南東端にあり、春には岬一帯でテッポウユリが咲き乱れる。空欄 e に入る名前が正しいものはどれか、次の①~④から一つ選びなさい。(2点)

- ① 残波岬 ② 東平安名崎 ③ 辺戸岬 ④ 辺野古崎

37

問 3 空欄 f はミシュランで三つ星に格付けられたほどに美しく、湾内を周遊するグラスボートの船底から、泳ぎまわる熱帯魚やサンゴ礁を見ることができる。空欄 f に入る名前が正しいものはどれか、次の①~④から一つ選びなさい。(2点)

- ① 川平湾 ② 金武湾 ③ 舟浮湾 ④ 宮良湾

38

問 4 琉球王朝の王族や貴族が祝い事の際に食べる菓子として珍重され、かつては庶民の食べ物ではなかった琉球独自の菓子で、小麦粉・砂糖・ラードを混ぜ合わせて焼き上げられた、さっくりとした食感と上品な甘さが人気の菓子の名前が正しいものはどれか、次の①~④から一つ選びなさい。(3点)

- ① きつぱん ② くんぺん ③ サーターアンダギー ④ ちんすこう

39